



Secretaria de Estado da Saúde

Audiência Pública

3º Quadrimestre/2022
Lei Complementar nº 141/2012

GOVERNO DO ESTADO
DO ESPÍRITO SANTO
Secretaria da Saúde



Financiamento

Dados Orçamentários 2022



Demonstrativo de Aplicação de Recursos Próprios Estaduais em Ações e Serviços Públicos de Saúde

Itens	3º Quadrimestre/2022
Receita de impostos – Vinculada conforme a LC 141/2012	16.985.061,73
Despesas em Ações e Serviços Públicos de Saúde de Saúde (ASPS) com Recursos Próprios	2.659.229.390,08
Recursos Próprios Aplicadas em Ações e Serviços de Saúde	15,65%
Despesa Total em Ações e Serviços de Saúde/ Habitante	R\$ 980,88
Despesa com Recursos Próprios em Ações e Serviços de Saúde/ Habitante	R\$ 647,25

Gasto Saúde – 2022 – REGIÃO SUDESTE



UF	Despesa total em ASPS per capita (R\$) em 2022	% Aplicado em 2022 (Lei 141/12)
SP	687,40	12,85
RJ	472,67	12,07
MG	596,44	12,16
ES	980,88	15,65

% Aplicado (Lei 141/12)/Estado - 2022



Posições	UF	% Aplicado em 2022 (Lei 141/12)
1º	Distrito Federal	20,30
2º	Amazonas	20,00
3º	Roraima	19,86
4º	Tocantins	17,40
5º	Alagoas	17,22
6º	Sergipe	16,56
7º	Ceará	16,28
8º	Pernambuco	16,26
9º	Espírito Santo	15,65
10º	Acre	15,63

< % entre Estados 12,07

Gasto per capita/Estado - 2022



Posições	UF	Despesa total em ASPS per capita (R\$) 2022
1º	Roraima	2.315,19
2º	Distrito Federal	1.840,77
3º	Acre	1.731,75
4º	Amapá	1.565,63
5º	Tocantins	1.516,37
6º	Rondônia	1.084,05
7º	Amazonas	1.036,58
8º	Espírito Santo	980,88
9º	Mato Grosso	964,31
10º	Sergipe	963,68

< valor per capita entre Estados 472,67

Despesa Empenhada e Liquidada 2022

Acumulado



Fonte	3º Quadrimestre/22 (R\$) Empenhada	%	3º Quadrimestre/22 (R\$) Liquidada	%
ESTADO	3.188.400.773	79,1	3.077.975.153	79,2
UNIÃO	820.889.896	20,4	790.430.658	20,3
OUTROS	20.668.417	0,5	18.338.214	0,5
Total	4.029.959.086	100,0	3.886.744.025	100,0

Despesa Empenhada e Liquidada 2022



Natureza da Despesa – Acumulado

Natureza	3º Quadrimestre/22 (R\$) Empenhada	%	3º Quadrimestre/22 (R\$) Liquidada	%
Pessoal e Encargos Sociais	769.359.815	19,1	768.825.981	19,8
Despesas Correntes	3.021.907.885	75,0	2.906.381.774	74,8
Despesas de Capital / Inversão Financeira	238.691.386	5,9	211.536.270	5,4
TOTAL	4.029.959.086	100,0	3.886.744.025	100,0

COVID – 19



Receitas disponibilizadas

FONTE	Disponibilizado em 2020/2021 (R\$)	%	Disponibilizado em 2022	%
RECURSO FEDERAL				
REPASSE AO FES	625.798.284	76,7	29.900.700	100,0
REPASSE À SEFAZ	190.014.746	23,3	-	
SUB-TOTAL	815.813.030	100,0	29.900.700	100,0
OUTRAS FONTES				
DOAÇÃO	23.873.251	56,4	1.425.803	100,0
RECEITA JUDICIAL BARRAGEM DE MARIANA	18.457.762	43,6	-	
SUB-TOTAL	42.328.013	100,0	1.425.803	100,0
RECURSOS ESTADUIAS				
RECURSOS PRÓPRIOS	489.325.793	100,0	96.195.026	100,0
SUB-TOTAL	489.325.793	100,0	96.195.026	100,0
TOTAL	1.347.469.836		127.521.529	100,0

COVID – 19



Despesas realizadas 2020 – 2022 – Liquidada (Acumulado)

NATUREZA DESPEZA ACUMULADO	2020/2021 Valor (R\$)	%	2022 Valor (R\$)	%	TOTAL
Custeio	1.160.183.832	73,8	124.292.322	87,0	1.284.476.154
Investimento	164.600.142	10,5	2.554.241	1,8	167.154.383
Recursos Humanos	247.850.476	15,7	15.947.347	11,2	263.797.823
TOTAL	1.572.634.450	100,0	142.793.910	100,0	1.715.428.360

COVID – 19



Despesas Realizadas (Custeio) – Liquidada (Acumulado)

NATUREZA DESPESAS DE CUSTEIO	2020/2021 Valor (R\$)	%	2022 Valor (R\$)	%	TOTAL
Insumos proteção e higiene	38.274.322	3,3	2.039.885	1,7	40.314.207
Serviços médicos especializados	46.580.135	4,0	1.132.434	0,9	47.712.569
Serviços assistenciais	861.903.332	74,7	100.435.222	81,0	962.338.554
Material ambulatorial e hospitalar	128.927.968	11,2	19.385.888	15,6	148.313.856
Outros	78.613.218	6,8	1.044.404	0,8	79.657.622
TOTAL	1.154.298.975	100,0	124.037.833	100,0	1.278.336.808

COVID – 19



Despesas Realizadas (Investimento) – Liquidada (Acumulado)

NATUREZA DESPEZA DE INVESTIMENTO	2020/2021 Valor (R\$)	%	2022 Valor (R\$)	%	TOTAL
Obras, reformas adequações	40.824.104	24,8	471.091	18,4	41.295.195
Equipamentos	115.463.690	70,1	1.737.479	68,0	117.201.169
Outros	8.312.343	5,1	345.671	13,6	8.658.014
TOTAL	164.600.137	100,0	2.554.241	100,0	167.154.378

COVID – 19



Despesas Realizadas (Recursos Humanos) – Liquidada (Acumulado)

NATUREZA DESPESA DE PESSOAL	2020/2021 Valor (R\$)	%	2022 Valor (R\$)	%	TOTAL
Contratações por tempo determinado	184.899.393	72,9	10.871.877	66,0	195.771.270
Auxílio alimentação	9.061.857	3,6	528.206	3,2	9.590.063
Folha de pagamento vencimentos/vantagens	59.774.083	23,5	5.075.469	30,8	64.849.552
TOTAL	253.735.333	100,0	16.475.552	100,0	270.210.885

GOVERNO DO ESTADO
DO ESPÍRITO SANTO
Secretaria da Saúde



Produção Assistencial

Produção Hospitalar - Série Histórica



AIH's APROVADAS/GESTÃO/ Ano de atendimento

Gestão	2017	2018	2019	2020	2021	2022*
Estadual	168.485	170.274	175.533	153.439	178.886	166.801
Municipal	71.890	72.752	75.095	70.337	83.258	78.401
Total	240.375	243.026	250.628	223.776	262.144	245.202



Produção Ambulatorial - Série Histórica

QUANTIDADE APROVADA/GESTÃO/Ano de Atendimento

Gestão	2017	2018	2019	2020	2021	2022*
Estadual	44.554.874	44.777.176	44.095.953	43.566.696	47.038.178	49.358.402
Municipal	44.071.120	43.001.978	44.651.261	27.839.940	31.007.520	36.386.450
Total	88.625.994	87.779.154	88.747.214	71.406.636	78.045.698	85.744.852

GOVERNO DO ESTADO
DO ESPÍRITO SANTO
Secretaria da Saúde



Morbimortalidade e Imunização

Morbidade Hospitalar

Série Histórica 2019 - 2022

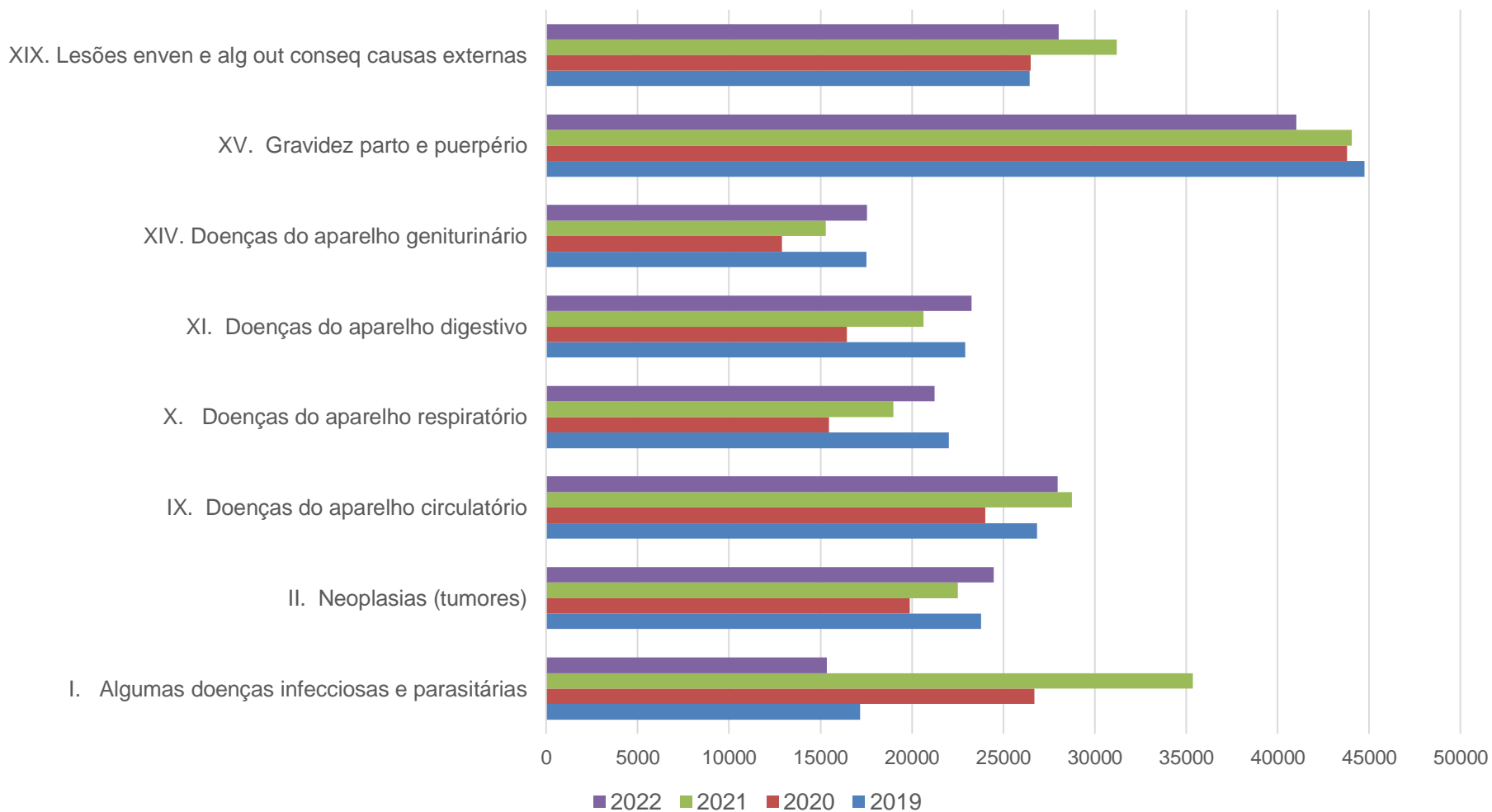

Principais Causas de Óbitos

Série Histórica do nº Absoluto de Óbitos por Grupo de Causas

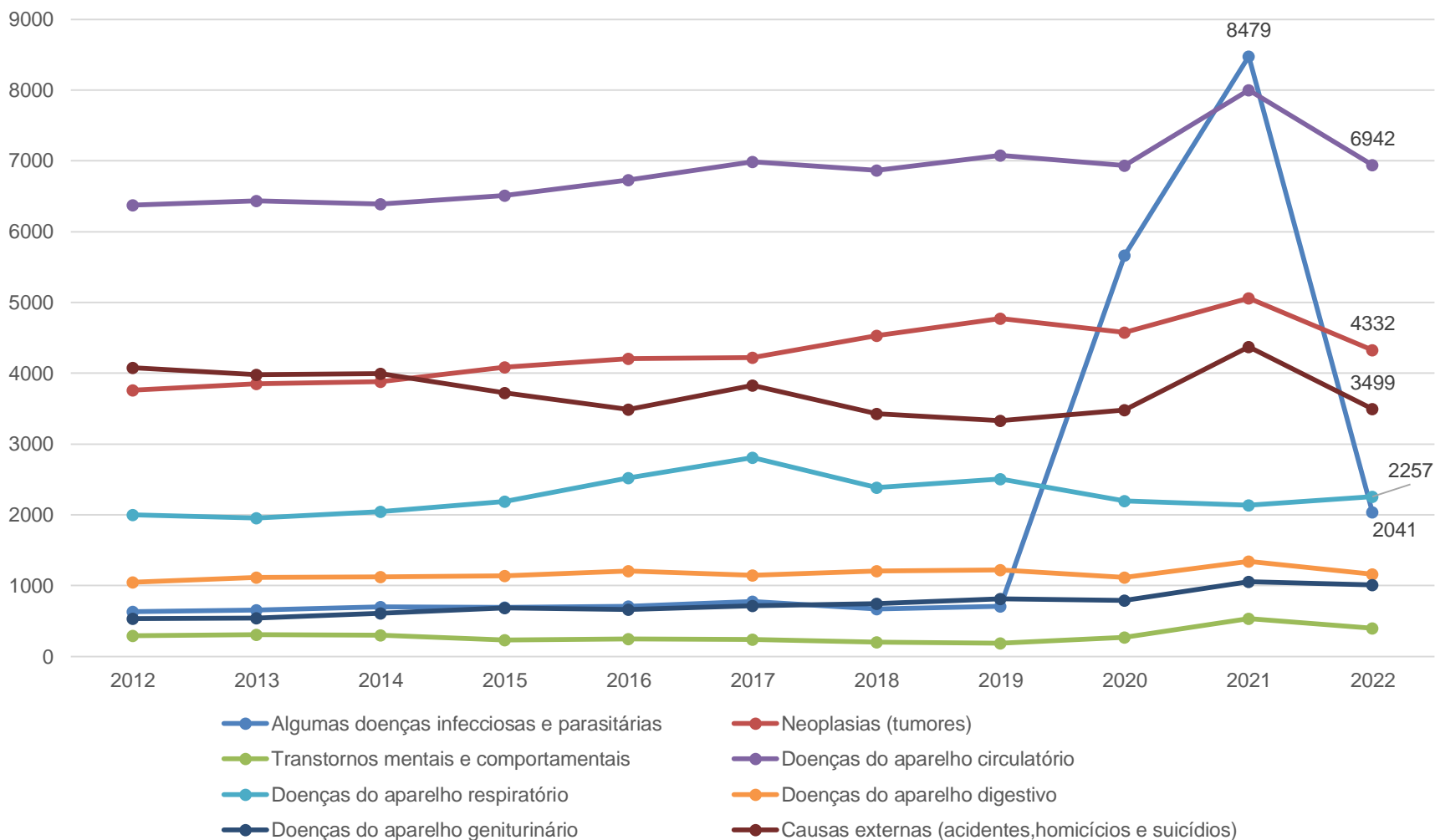

Cobertura Vacinal



Meta de Cobertura: 95%

BCG: 82,34

Influenza:

69,07

Menores de 1 ano/ Tipo de vacina	2021	2022
Pneumococo	80,78	88,48
Penta (DTP/Hib/HB)	77,71	82,27
Poliomielite	77,41	84,00
Tríplice Viral	80,79	88,57

Plano Estadual de Recuperação das Metas de Coberturas

GOVERNO DO ESTADO
DO ESPÍRITO SANTO
Secretaria da Saúde



Gestão de Pessoas

Trabalhadores do SUS



Vínculo	DEZ 2021	%	DEZ 2022	%
Efetivos	4.233	40,3	4.063	41,3
Contratação Temporária	5.598	53,4	5.128	52,2
Outros*	663	6,3	640	6,5
Total	10.494	100,00	9.831	100,0

 **6,3% (663)**

* Comissionados, estagiários, requisitados, residentes, voluntários militares

GOVERNO DO ESTADO
DO ESPÍRITO SANTO
Secretaria da Saúde



Participação e Controle social

Conselho Estadual de Saúde – CES



Conselho Estadual de Saúde	3º Quadrimestre 2022	2022 (acumulado)
Reuniões Ordinárias	04	11
Reuniões Extraordinárias	02	05
Reuniões de Comissões e Comitês	10	69
Resoluções	20	57
Recomendações/Moções	01	02
Reuniões da Mesa Diretora	05	20
Eventos	03	13

Conselho Estadual de Saúde – CES



✓ 10ª Conferência Estadual de Saúde

Etapas Municipais e Conferências Livres

01/11/22 a 15/04/23



RESOLUÇÃO Nº. 1298/2022

O Conselho Estadual de Saúde - CES/ES, no uso de suas atribuições capituladas na Lei Federal Nº 8.142, de 28 de dezembro de 1990, Lei Estadual Nº 7.964 com as modificações estabelecidas pela Lei Estadual 10.598 de 08 de dezembro de 2017, e Decreto Nº 921-S, de 06 de maio de 2005, publicado no Diário Oficial do Estado do Espírito Santo em 09 de maio de 2005, bem como prerrogativas regimentais, e em consonância às deliberações da Plenária na 237ª Reunião Ordinária, realizada em 17 de novembro de 2022.

RESOLVE:

Art. 1º - Aprovar o documento Orientador da 10ª Conferência Estadual de Saúde, conforme anexo.

Art. 2º - Esta Resolução entra em vigor na data de sua publicação.

Art. 3º - O conteúdo desta Resolução, na íntegra, está disponibilizado no endereço eletrônico: www.saude.es.gov.br.

Vitória - ES, 18 de novembro de 2022.

Paulo Roberto Alves Guimarães
Presidente do Conselho Estadual de Saúde – CES/ES

Homologo a Resolução Nº. 1298/2022 nos termos da Lei Nº. 8.142, de 28 de dezembro de 1990, de acordo com a delegação contida no Art. 1º, § 1º da Lei Nº. 7.964, de 27 de dezembro de 2004, publicada em 29 de dezembro de 2004.

José Tadeu Marino
Secretário de Estado da Saúde - Respondendo

**Documento Orientador da
10ª Conferência Estadual de Saúde
aprovado pela Resolução CES 1298/22**

**10ª Conferência Estadual de Saúde Etapa Estadual da 17ª Conferência Nacional de Saúde
24 a 27 de maio 2023.**

Ouvidoria



Classificação da Demanda Ano 2022	Quantidade 3º Quadrimestre	Total 2022
Reclamações	1.187	4708
Solicitações	1.582	4662
Denúncias	322	998
Informações	150	835
Sugestões	15	44
Elogios	32	144
Total	3.288	11.391



GOVERNO DO ESTADO
DO ESPÍRITO SANTO
Secretaria da Saúde



Auditorias

Auditorias Realizadas

3º Quadrimestre/2022



Auditorias em Andamento
22



Auditorias
Concluídas
18

Principais Auditorias Concluídas



Serviço Auditado	Objeto da Auditoria	Conclusões
Hospital Maternidade São José (Colatina)	Alta Complexidade Cirurgia Cardiovascular	Após análise dos documentos solicitados ao prestador e Visita Técnica realizada, observou-se que o serviço está em conformidade em todos os aspectos auditados
	Alta Complexidade Procedimentos Endovasculares Extra Cardíacos	Após análise dos documentos solicitados ao prestador e Visita Técnica realizada, observou-se que o serviço está em conformidade em todos os aspectos auditados
	Alta Complexidade Cirurgia Cardiovascular Adulto	Observou-se que o serviço está em conformidade em vários aspectos auditados, sendo observada a seguinte inconformidade: . o hospital não realiza exame de Holter e Ergometria conforme recomenda a Portaria Nº 210/SAS/MS, Anexo I, item 3.4.c e 3.4..
	Alta Complexidade Cirurgia Cardiovascular Intervencionista Adulto	Foram analisados prontuários correspondendo a 10 % do total da produção realizada pelo serviço no período auditado, conforme produção enviada pelo prestador. Foram feitas as seguintes recomendações: . Anexar as documentações referentes ao uso de OPMEs no prontuário do paciente; Adequar o quantitativo de consultas e exames descritos no contrato.

Principais Auditorias Concluídas



Serviço Auditado	Objeto da Auditoria	Conclusões
Hospital Rio Doce (Linhares)	Alta Complexidade em Cirurgia Cardiovascular adulto	<p>Foram analisados prontuários correspondendo a 10 % do total da produção realizada pelo serviço no período auditado, conforme produção enviada pelo prestador. Foram feitas as seguintes recomendações:</p> <ul style="list-style-type: none">. Anexar as documentações referentes ao uso de OPMEs no prontuário do paciente; Adequar o quantitativo de consultas e exames descritos no contrato.
	Alta Complexidade em Cirurgia Cardiovascular adulto	<p>Observou-se que o serviço está em conformidade vários dos aspectos auditados, sendo observadas as seguintes inconformidades:</p> <ul style="list-style-type: none">. Não apresentação do termo de contratação de serviço de medicina nuclear. Não apresentação do Fluxograma de Regulação dos pacientes para acesso à Cirurgia Cardiovascular.. Não comprovação do quantitativo/mês de serviços dispostos na Portaria SAS/MS Nº 210/2004.. Não comprovação de registro nos prontuários da utilização das OPMEs nas cirurgias, no período auditado.

Principais Auditorias Concluídas



Serviço Auditado	Objeto da Auditoria	Conclusões
Hospital Universitário Cassiano Antônio Moraes - HUCAM	Alta Complexidade Cirurgia Cardiovascular	O serviço está em conformidade em vários aspectos auditados, observadas as seguintes inconformidades: O número de consultas / mês informado e produção de média complexidade ambulatorial inferior ao previsto na contratualização com a SESA;. Não cumprimento da meta de 7 exames/mês de arteriografia/flebografia.
	Alta Complexidade Procedimentos Endovasculares Extracardíacos	O serviço está em conformidade vários dos aspectos auditados, observadas as seguintes inconformidades: Não apresentação do termo de contratação de serviço de medicina nuclear; Não apresentação do Fluxograma de Regulação dos pacientes para acesso à Cirurgia Cardiovascular; Não comprovação do quantitativo/mês de serviços dispostos na Portaria SAS/MS Nº 210/2004; . Não comprovação de registro nos prontuários da utilização das OPMES nas cirurgias, no período auditado.
	Alta Complexidade Cirurgia Cardiovascular Adulto	Observou-se que o serviço está em conformidade em vários aspectos auditados, observadas as inconformidades: Não apresentação de contratos para realização de Cintilografia de perfusão miocárdica; Não comprovação de realização/produção de exame Holter; Não apresentação de escala médica de atendimento ambulatorial de cardiologia clínica, angiologia e cirurgia vascular; Não apresentação de Termo de Responsabilidade técnica dos médicos responsáveis pelos serviços de Cardiologia, Implante de Marcapassos, Cardiologia Intervencionista, Angiologia e Cirurgia Vascular, Cirurgia Endovascular e Laboratório de Eletrofisiologia.

GOVERNO DO ESTADO
DO ESPÍRITO SANTO
Secretaria da Saúde



Judicialização em Saúde

Gastos com Judicialização (2016-2022)

Nº de demandas recebidas X Gasto total em milhões

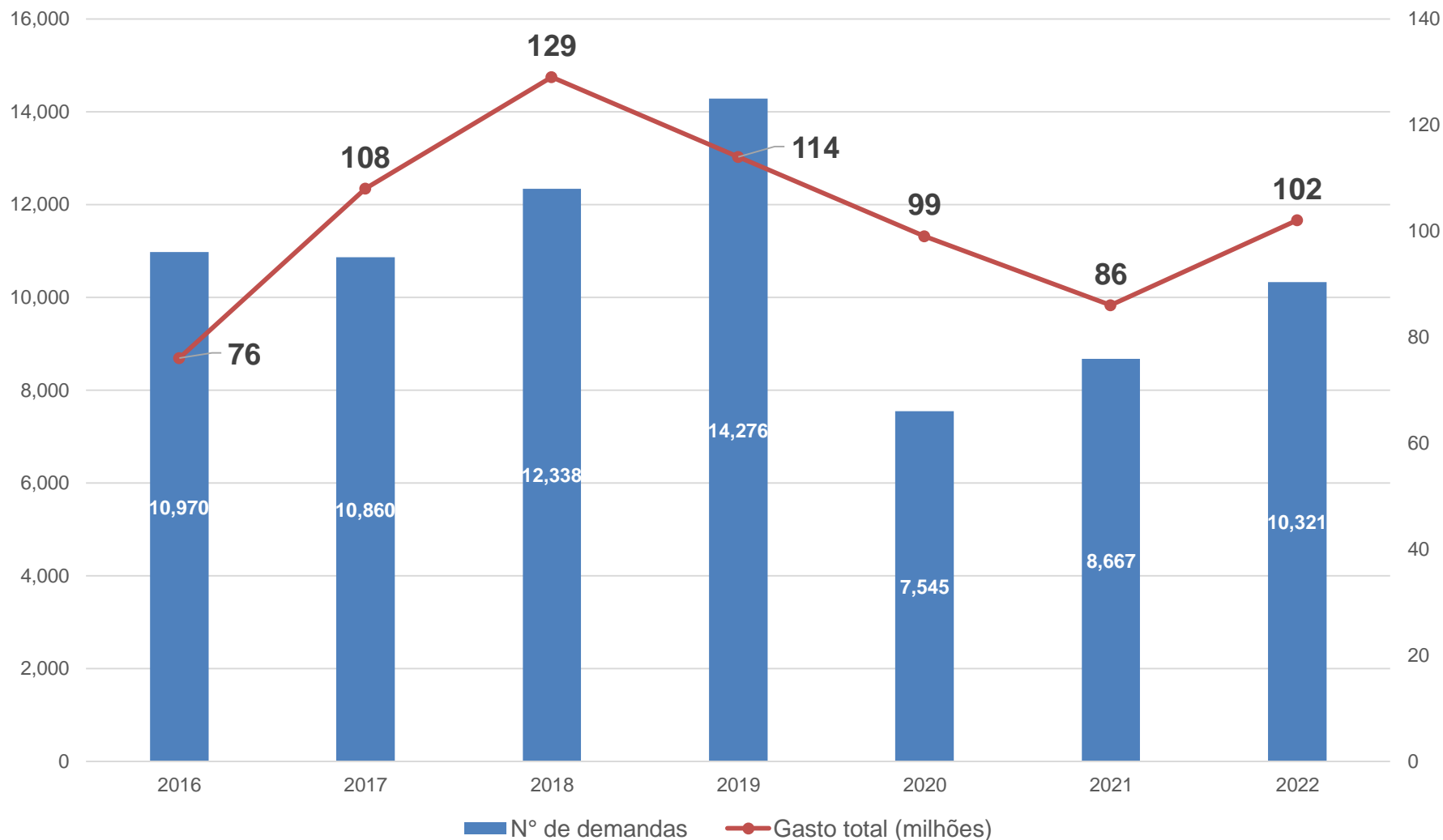

Judicialização por Região de Saúde

% de demandas judiciais (2022)

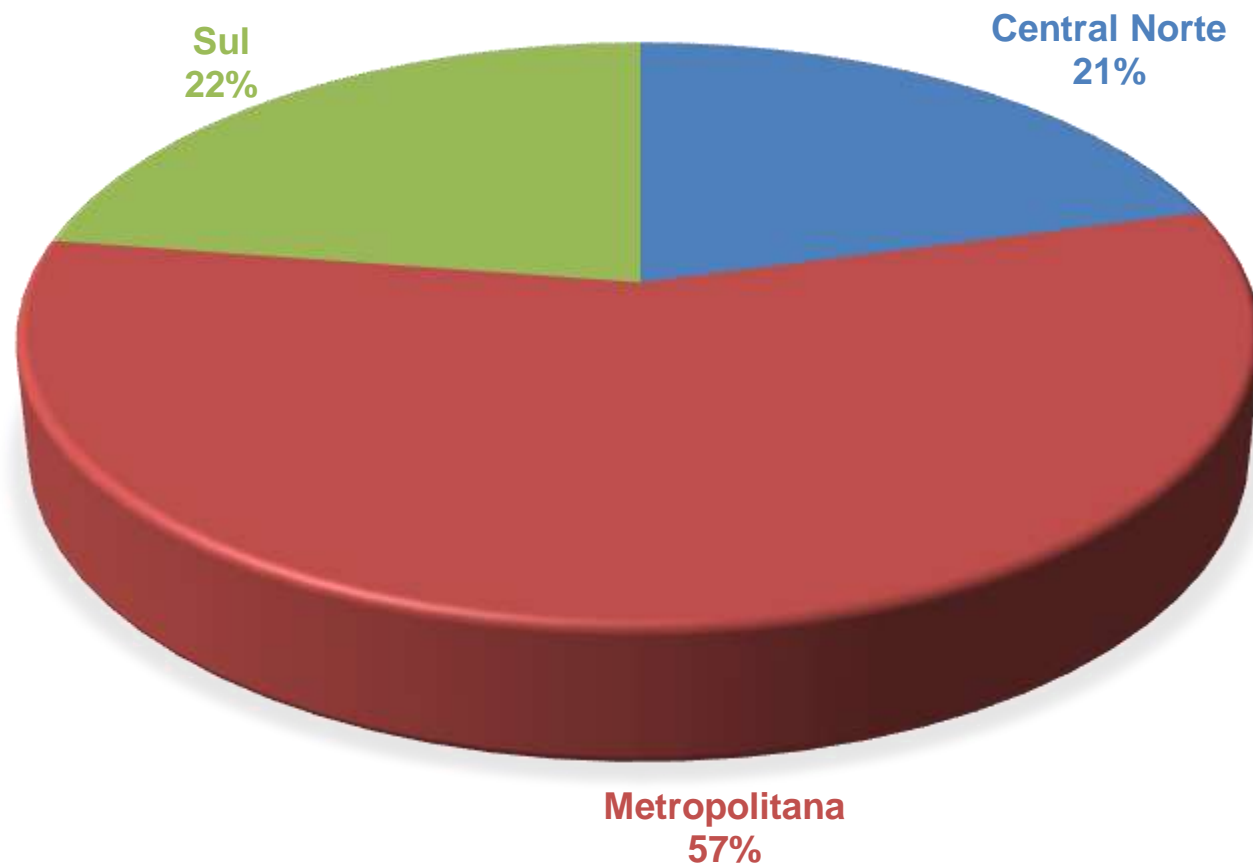

Judicialização por tipo de solicitação (%)

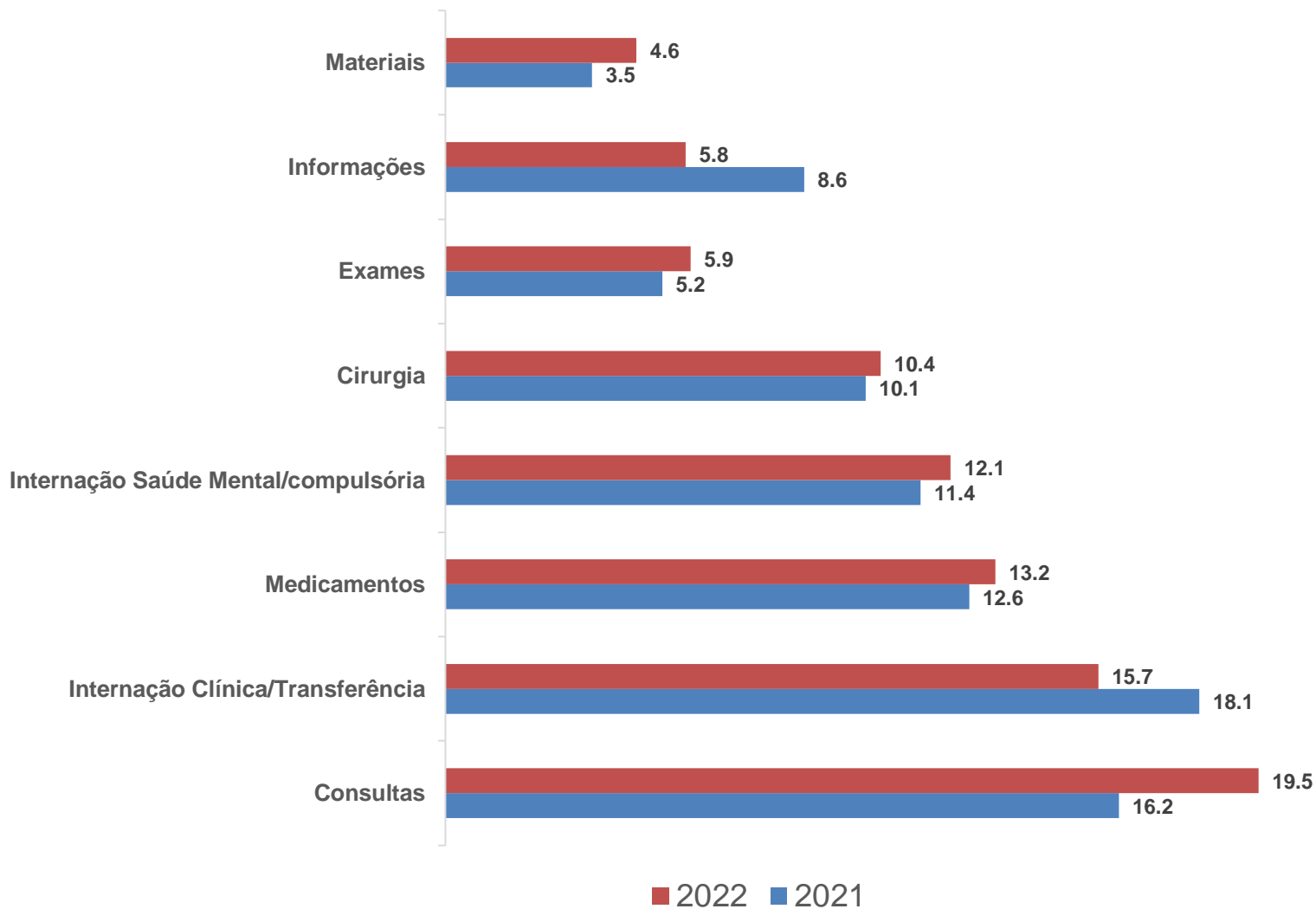

Judicialização - Despesas liquidadas por tipo de solicitação (milhões)

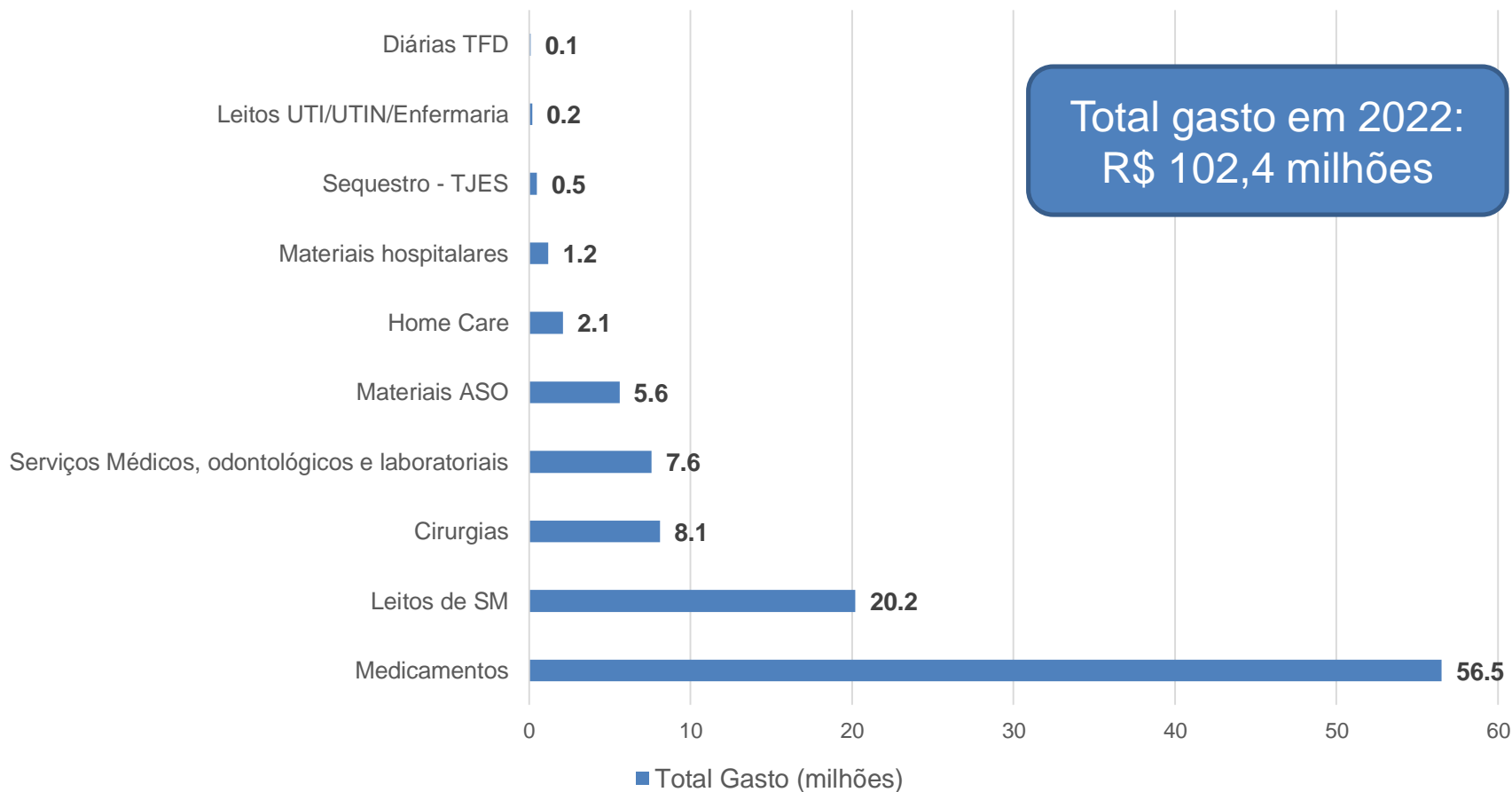

GOVERNO DO ESTADO
DO ESPÍRITO SANTO
Secretaria da Saúde



Atenção Primária

Equipes de Atenção Primária e Estratégia de Saúde da Família

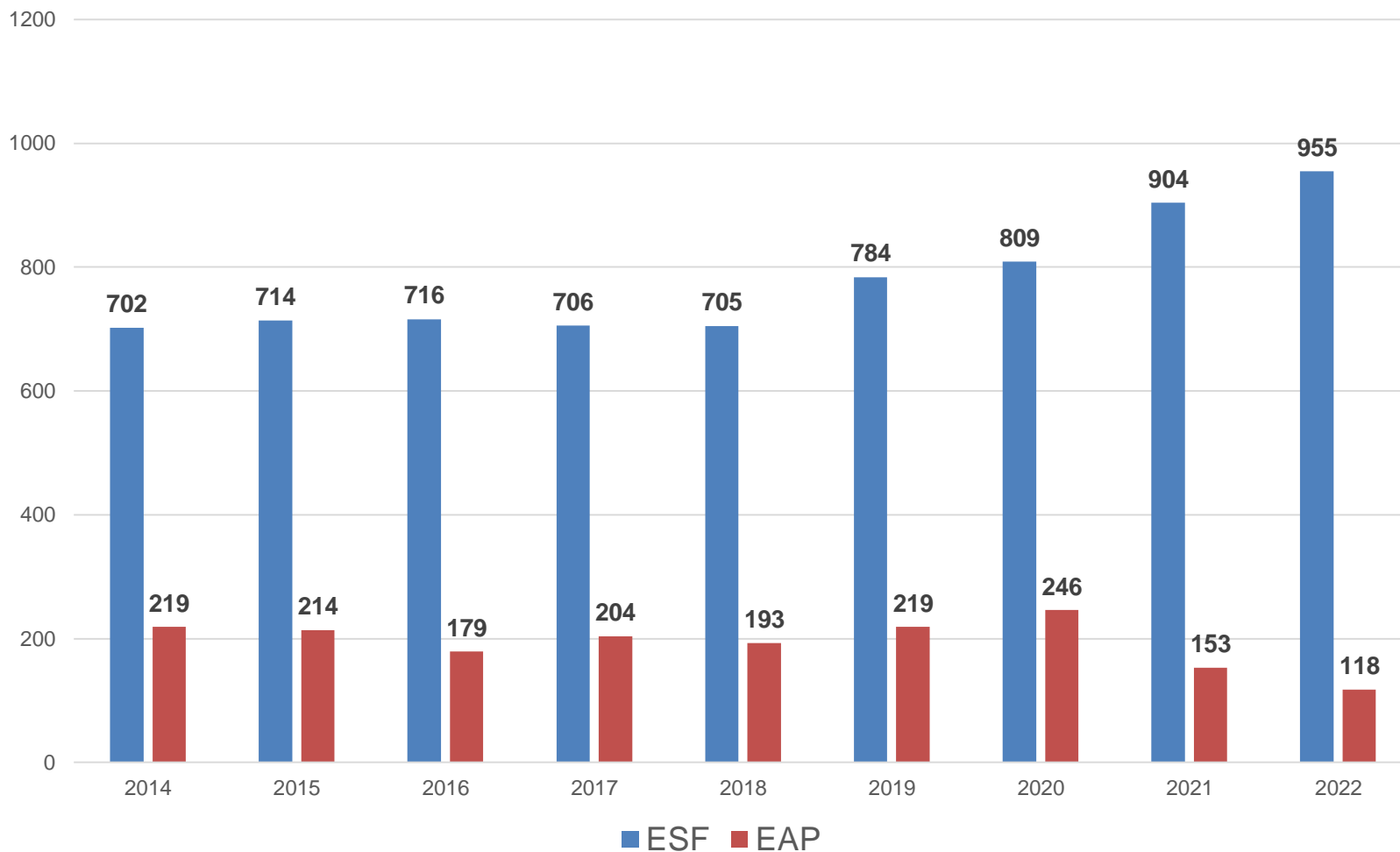

ESF nas Regiões de Saúde e no Estado

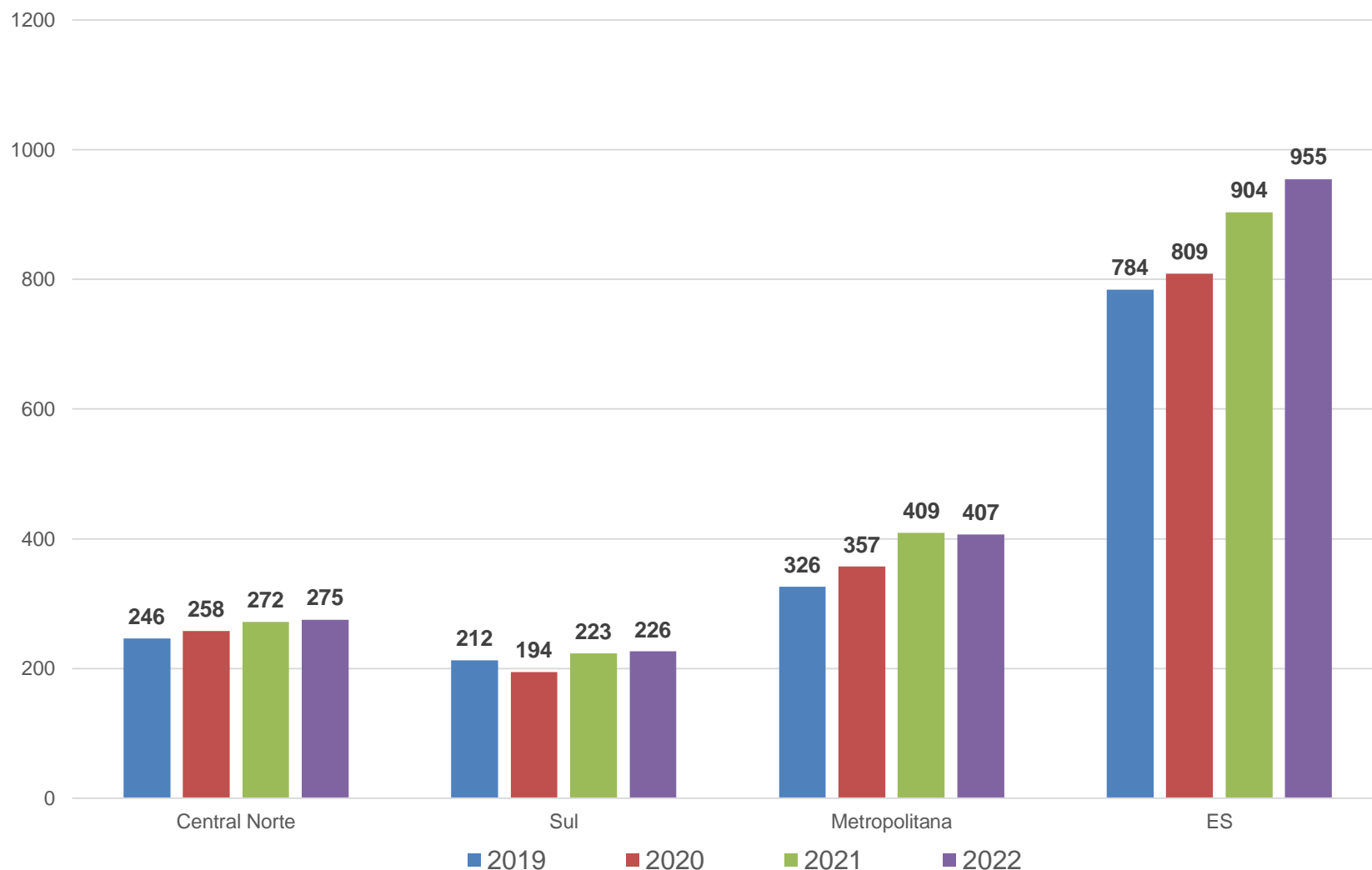



% de Cobertura de Atenção Primária

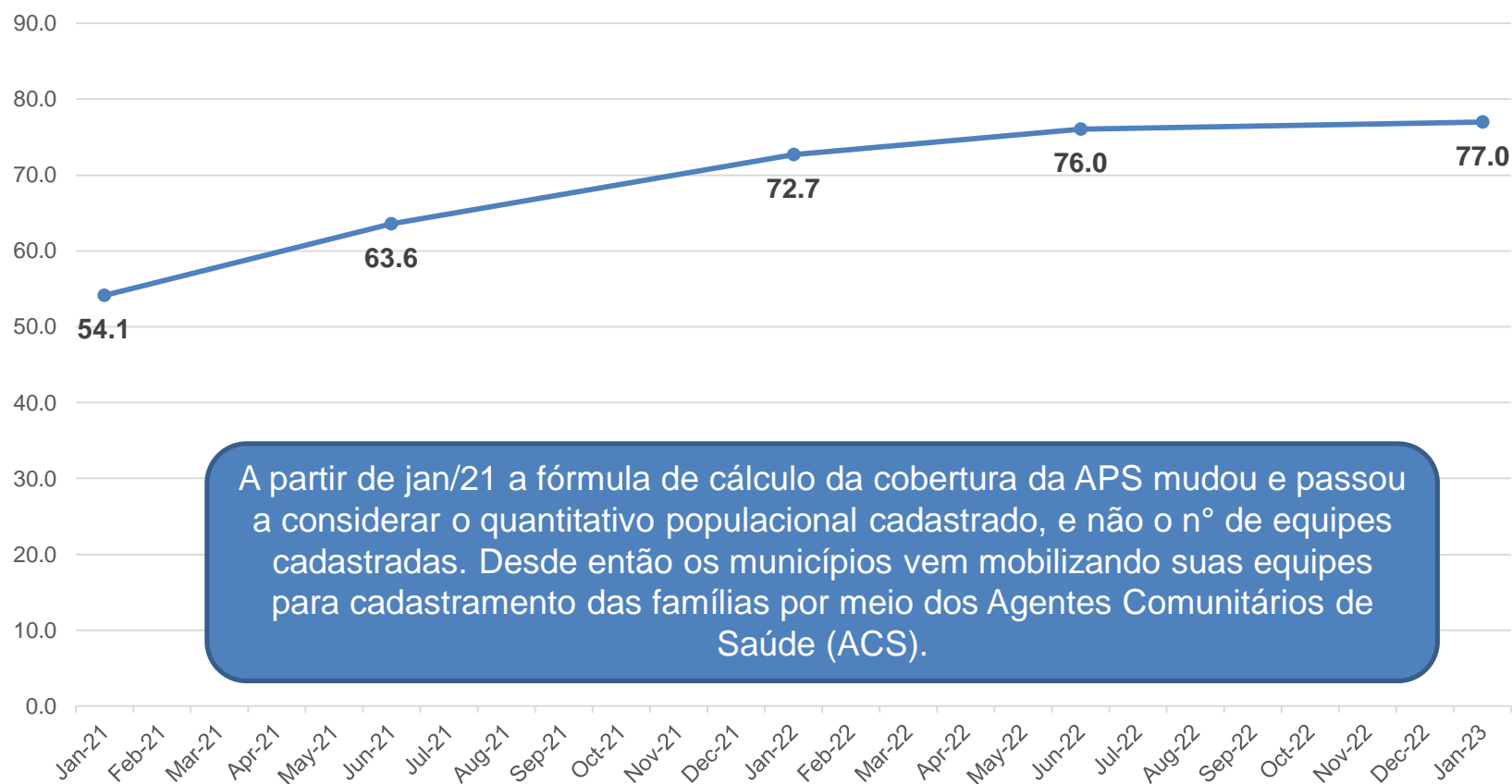

GOVERNO DO ESTADO
DO ESPÍRITO SANTO
Secretaria da Saúde



Plano Decenal de Atenção Primaria a Saúde

Plano SUS APS +10

DECRETO Nº 5010-R/2021



Infraestrutura da Rede de Atenção Primária à Saúde



- ✓ **Em Março/23 - 111 UBS habilitadas em 52 municípios**
17,7 milhões repassados
- ✓ **Valor total estimado para o projeto R\$ 317 milhões**

Transporte Sanitário em Saúde



- ✓ 89 veículos - capacidade até 16 passageiros
- ✓ 11 Municípios* – 02 veículos
- ✓ Demais municípios – 01 veículo
- ✓ Investimento de R\$ 23,5 milhões



*População acima de 75 mil habitantes

GOVERNO DO ESTADO
DO ESPÍRITO SANTO
Secretaria da Saúde



Atenção Pré-hospitalar

SAMU para Todos



17 municípios
2018



78 municípios
2022

100% de cobertura



GOVERNO DO ESTADO
DO ESPÍRITO SANTO
Secretaria da Saúde



Atenção Hospitalar

Ampliação de Leitos SUS-ES 2019-2022



TIPO	JANEIRO 2019	DEZEMBRO 2022	Variação em nº 2019/2022
Cirúrgico	1.616	1.596	- 20
Clínico	1.973	2.404	+ 431
Complementar (terapia intensiva)	631	975	+ 344
Obstétrico	671	730	+ 59
Pediátrico	610	596	- 14
Outras Especialidades	204	216	+ 12
Hospital/DIA	86	76	- 10
TOTAL	5.791	6.593	+ 802

Ampliação de Cirurgias Eletivas

Janeiro – Dezembro/2022



✓ Cirurgias realizadas

Rede Própria
30.529

Rede
Contratualizada
58.620

Rede Credenciada
16.676

105.825
Cirurgias Realizadas

Obras SUS Capixaba



Ampliação do Hospital Maternidade de São Mateus



Construção do Hospital Geral de Cariacica



Obras SUS Capixaba



Construção do Complexo de Saúde Norte

LEI Nº 11.615, DE 19/05/22 – Autoriza o Poder Executivo a contratar operação de crédito externo junto à CORPORAÇÃO ANDINA DE FOMENTO - CAF

- . Hospital Geral com 260 leitos
- . Novo Centro Regional de Especialidade
 - . Nova Farmácia Cidadã Estadual
- . Novo Hemocentro Regional
- . Nova sede da Superintendência Regional de Saúde

LICITAÇÃO CONCLUÍDA – Empresa vencedora elaborando projetos

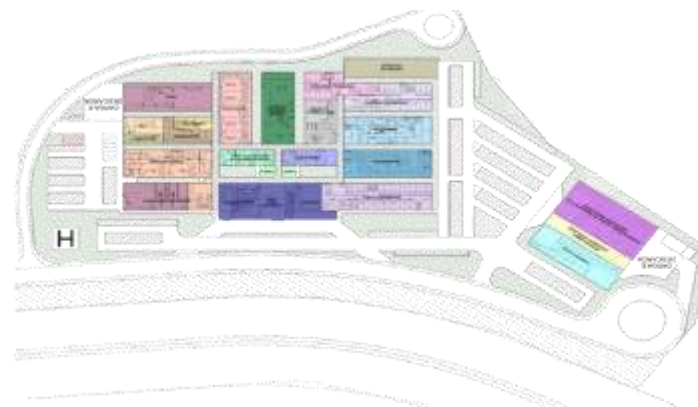

GOVERNO DO ESTADO
DO ESPÍRITO SANTO
Secretaria da Saúde



Assistência Farmacêutica

Farmácia Cidadã



- ✓ 14 Farmácias Cidadãs
- ✓ 101.962 processos ativos

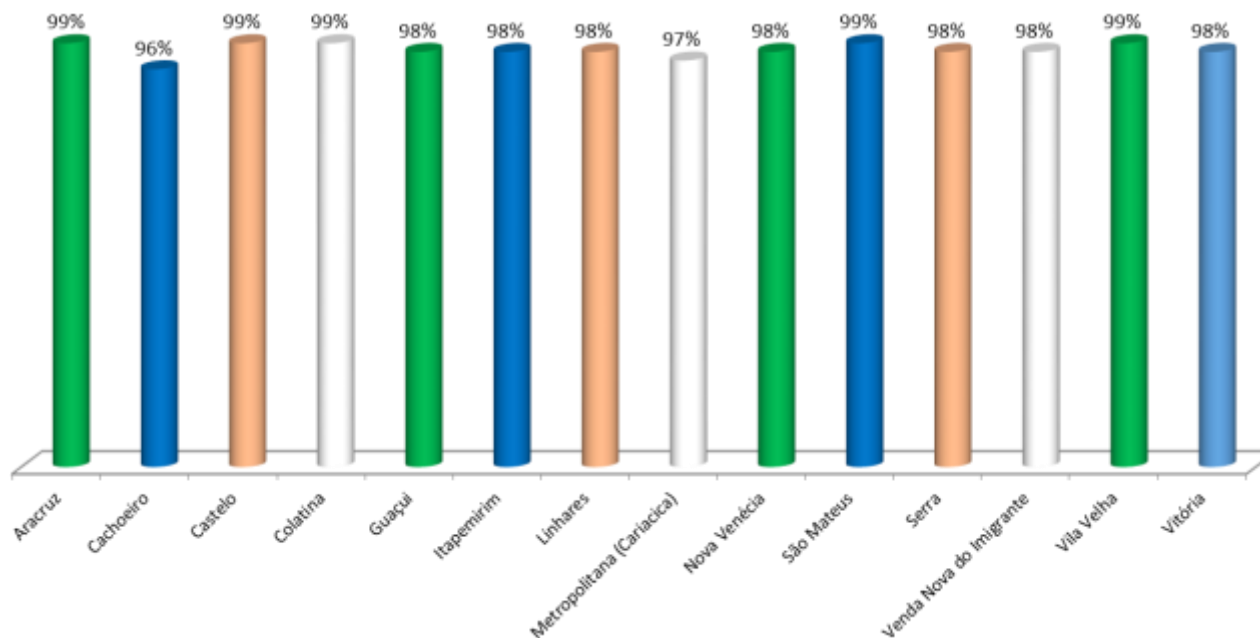

97% índice de cobertura

GOVERNO DO ESTADO
DO ESPÍRITO SANTO
Secretaria da Saúde



**Instituto Capixaba de Ensino
Pesquisa e Inovação em Saúde**

ICEPi – Programa de Residências



07
Residências
Médicas

04 Residências
Multiprofissionais

493 bolsas
(residentes,
tutores,
coordenadores
preceptores e
docentes)

Programas de Residências nos municípios:
Aracruz, Cachoeiro de Itapemirim,
Cariacica, Colatina, Jerônimo
Monteiro, Serra, Vila Velha e Vitória

ICEPi – Qualifica APS/Provimento



69
municípios

19 editais de
Provimento em
2022

3.136
profissionais
(médicos,
dentistas e
enfermeiros)



02 turmas – ciclo concluído
62,4 % reingresso/fixação
(médicos – 58,9%, enfermeiros –
90,9% e dentistas – 84,7%)

GOVERNO DO ESTADO
DO ESPÍRITO SANTO
Secretaria da Saúde



Vigilância em Saúde



MPOX - ESPÍRITO SANTO SITUAÇÃO EPIDEMIOLÓGICA - SE 13/2023



GOVERNO DO ESTADO
DO ESPÍRITO SANTO
Secretaria da Saúde



Centro de Informações Estratégicas em Vigilância em Saúde/SSVS/SESA-ES

Atualização: 29/03/2023 • Fonte: e-SUS VS

NOTIFICAÇÕES

1248

CONFIRMADOS

162

SUSPEITOS

22

DESCARTADOS

991

PERDA DE SEGMENTO

73

DISTRIBUIÇÃO DE CASOS NOTIFICADOS, CONFIRMADOS E DESCARTADOS - 2022

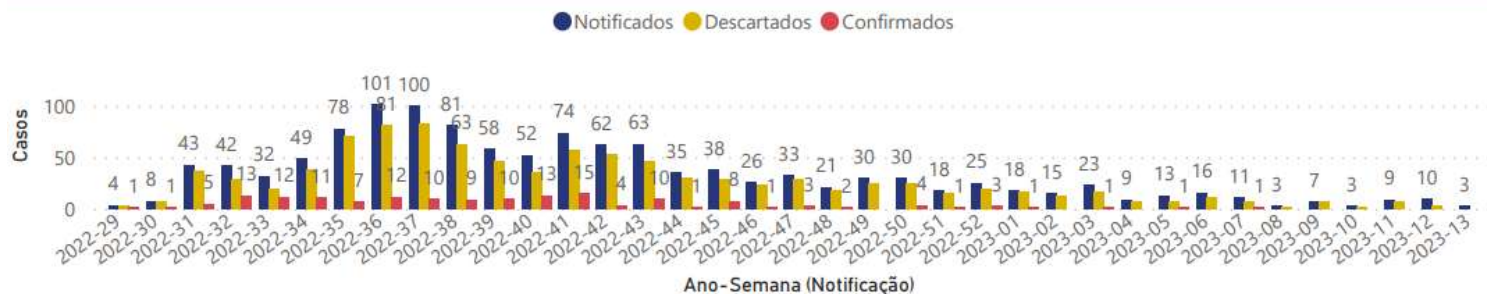

DESCRIÇÃO DOS CASOS CONFIRMADOS - 2022

Confirmados por Faixa Etária

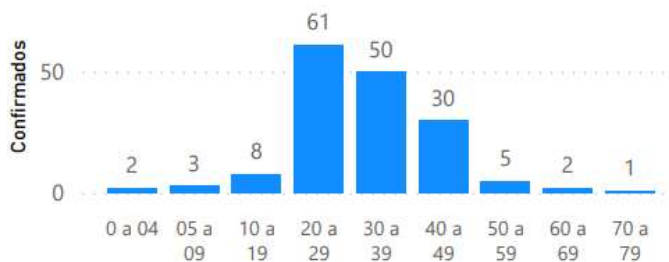

Confirmados por Sexo



Contato com caso Suspeito, Provável ou Confirmado

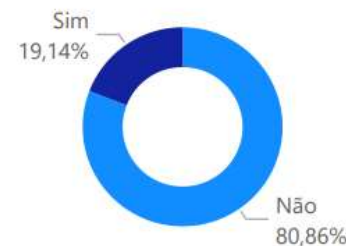

Arboviroses – 2022

Notificações e Classificação final

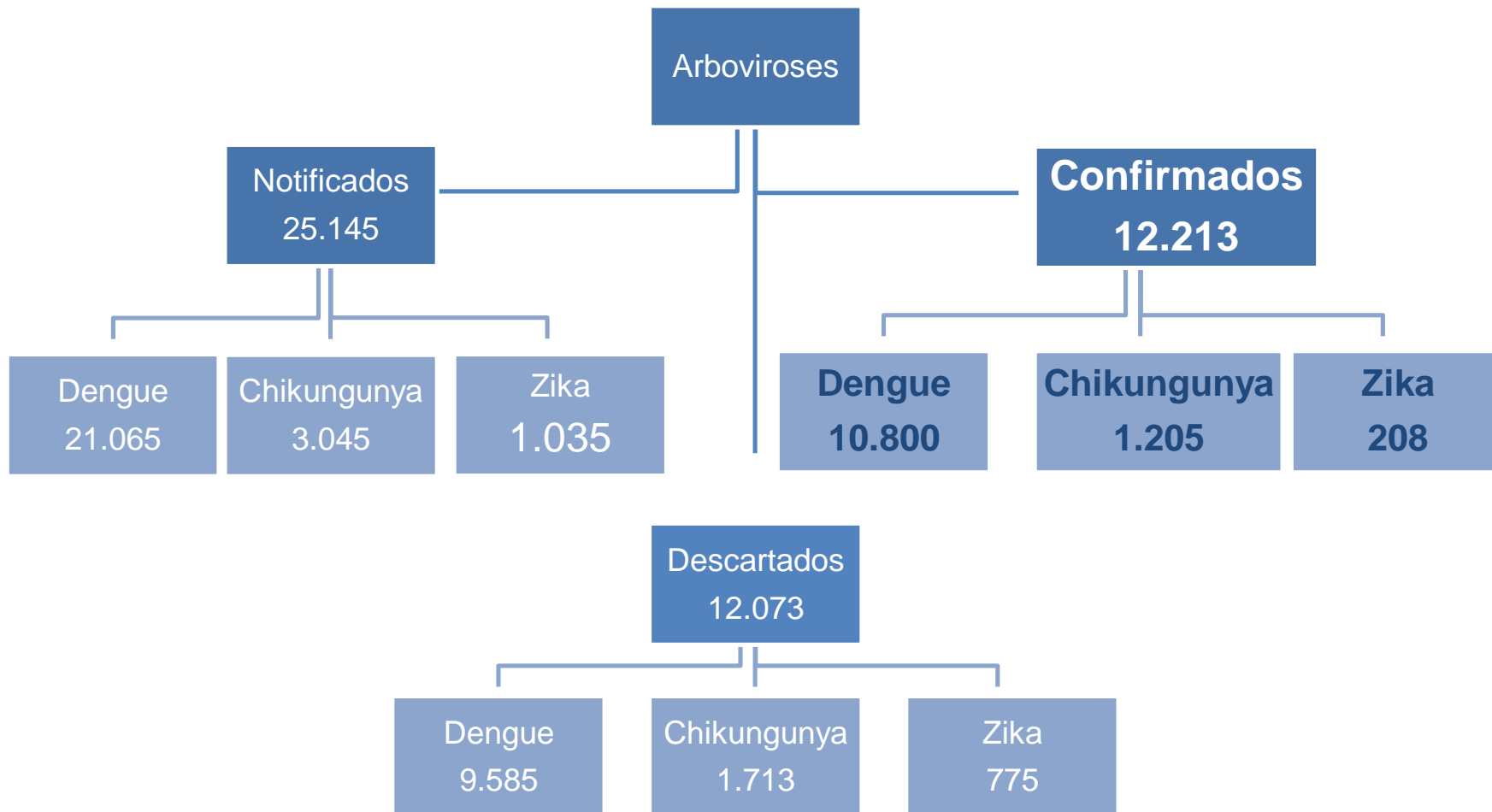

Casos notificados de CHIKUNGUNYA 2022

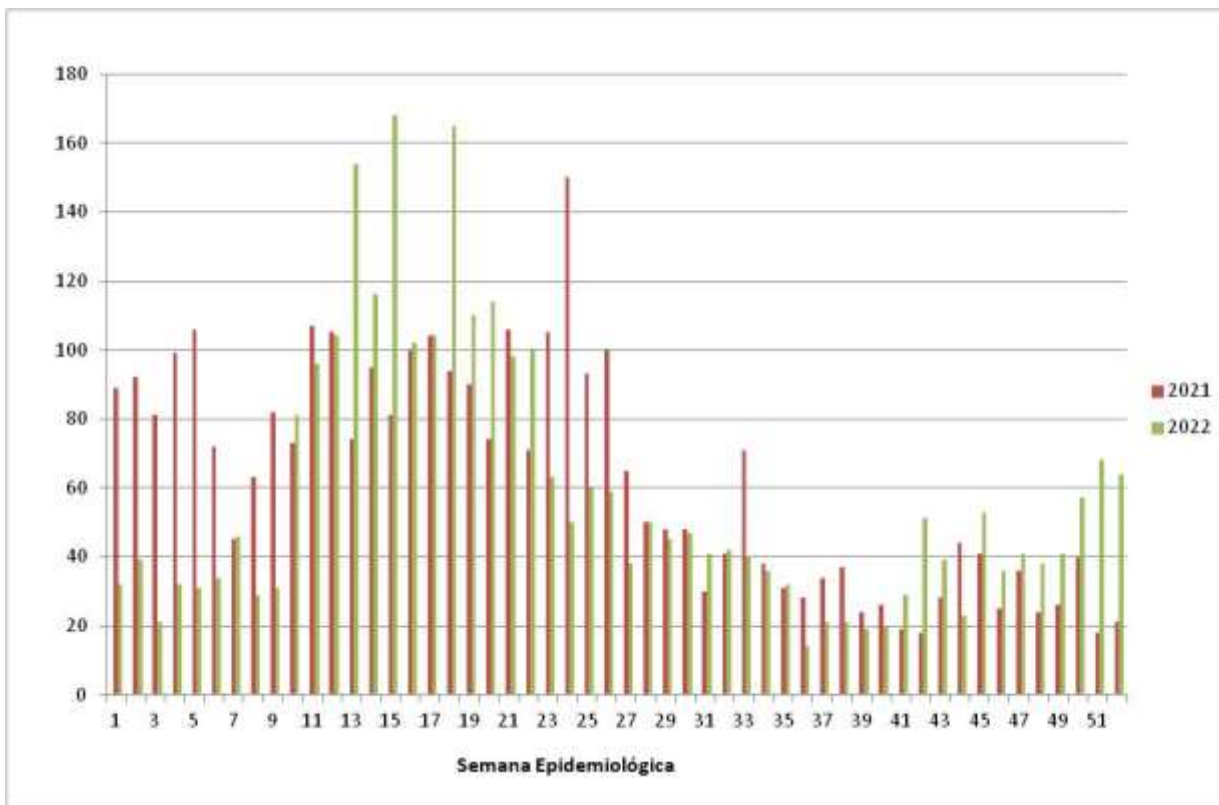

•Notificações (até SE 52):

2021 = 3.262

2022 = 3.045



6,65%

Incidência:

2021: 80,26/ 100.000hab.

2022: 74,93/100.000hab.

Óbito:

2021: 02

2022: Zero

Casos notificados de ZIKA – ES

2022

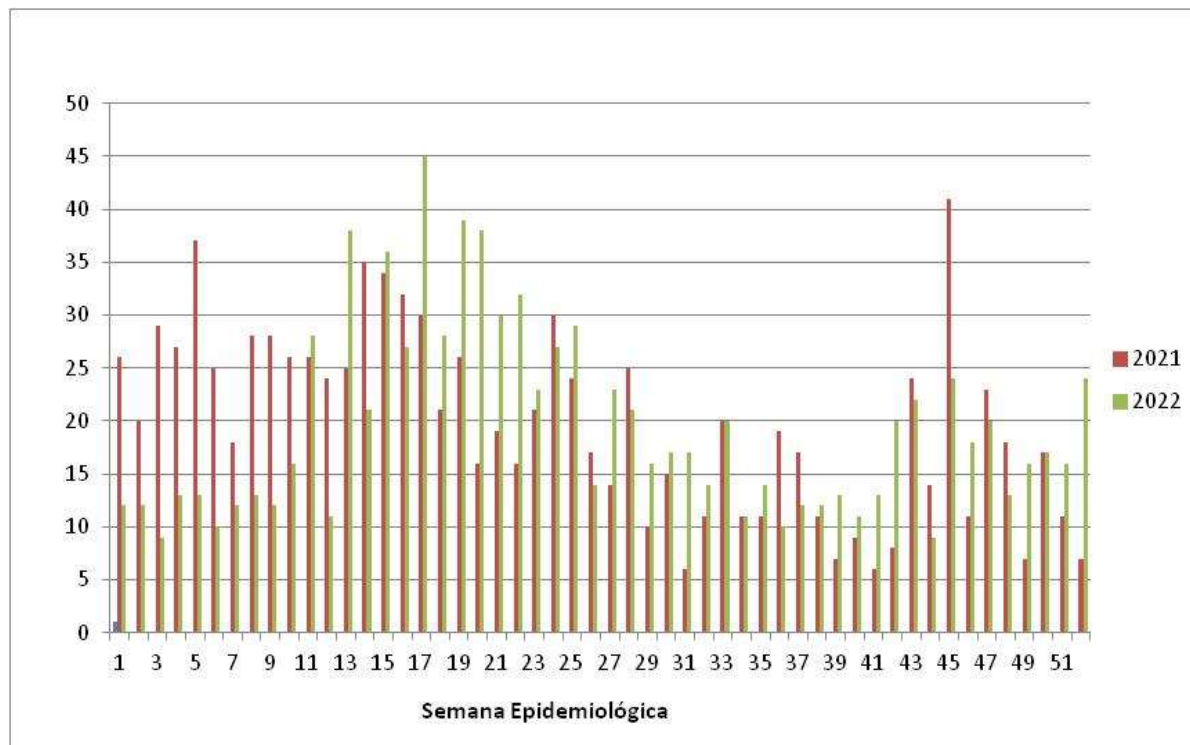

•Notificações (até SE 52):
2021 = 1.033
2022 = 1.035 (63 gestantes)

↑ 0,2%

Incidência:
2021: 25,71/100.000hab.
2022: 25,75/100.000hab.

Notificações de Zika em 2021:
1.033 casos
(108 gestantes)

Casos notificados de Dengue – ES

2022

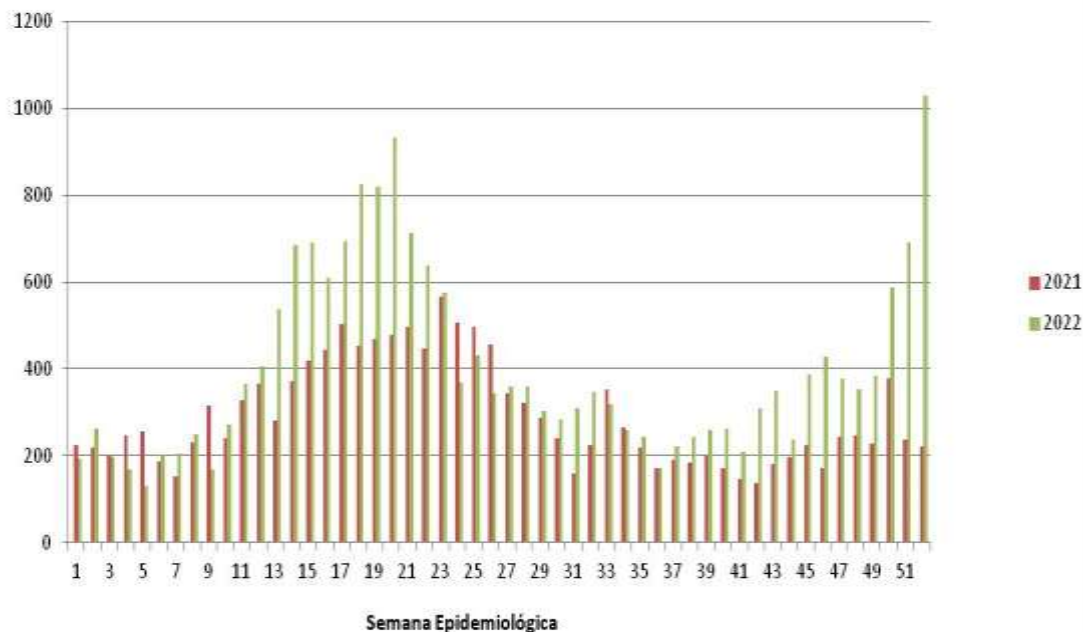

Notificações (até SE 52):

2021 = 15.279

2022 = 21.065



37,87%

Incidência no período:

2021: 380,20/100.000hab.

2022: 524,18/100.000hab.

Óbitos:

2021: 02

2022: 07

Arboviroses – 2023

Notificações e Classificação final

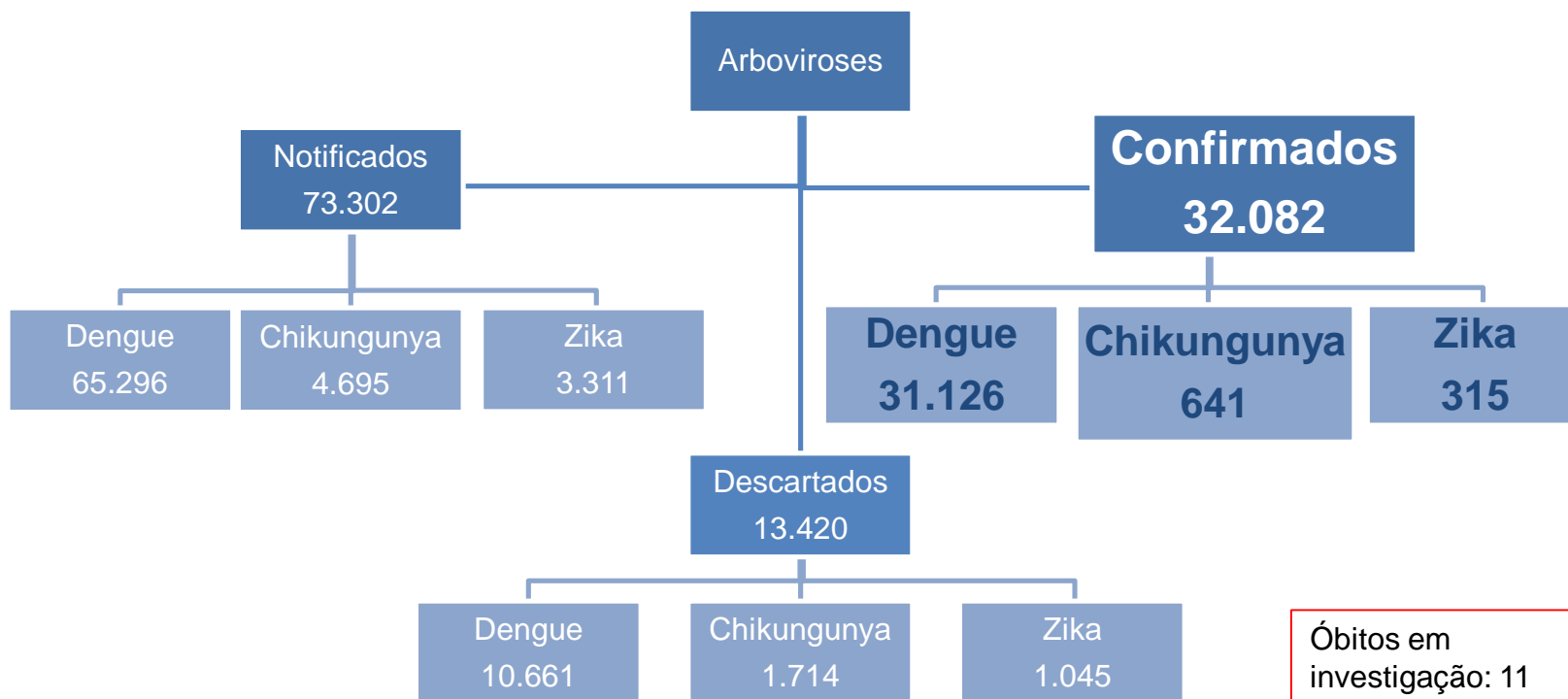

Óbitos em investigação: 11

Óbitos confirmados:

- Dengue: 19
- Chikungunya: 01

Casos notificados de CHIKUNGUNYA 2023

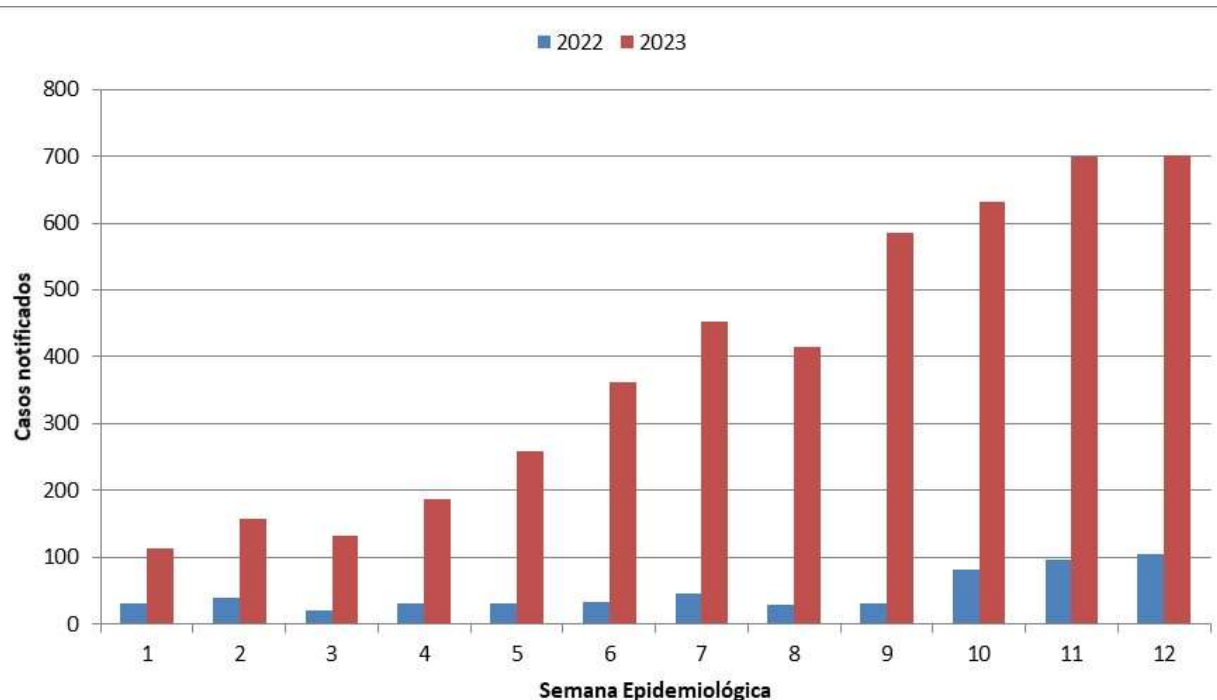

•Notificações (até SE 12):

2022 = 577

2023 = 4.695



713,7%

Incidência:

2022: 14,36/ 100.000hab.

2023: 116,83/100.000hab.

Óbito:

2022: Zero

2023: 01

Notificações de
Chikungunya em 2022:
3.045 casos

Casos notificados de ZIKA – ES 2023

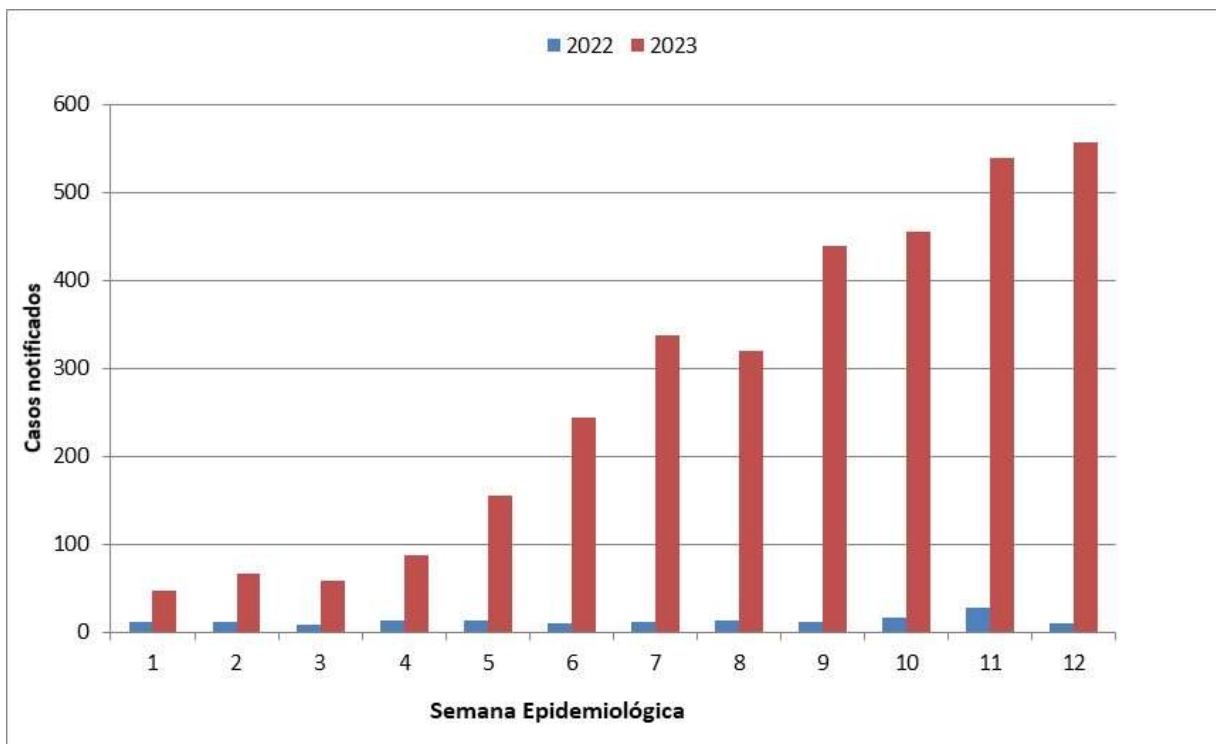

•Notificações (até SE 12):
2022 = 161
2023 = 3.311(148 gestantes)

↑
1.956,5%

Incidência:
2022: 4,01/100.000hab.
2023: 82,39/100.000hab.

Notificações de
Zika em 2022:
1.035 casos
(63 gestantes)

Casos notificados de Dengue – ES

2023

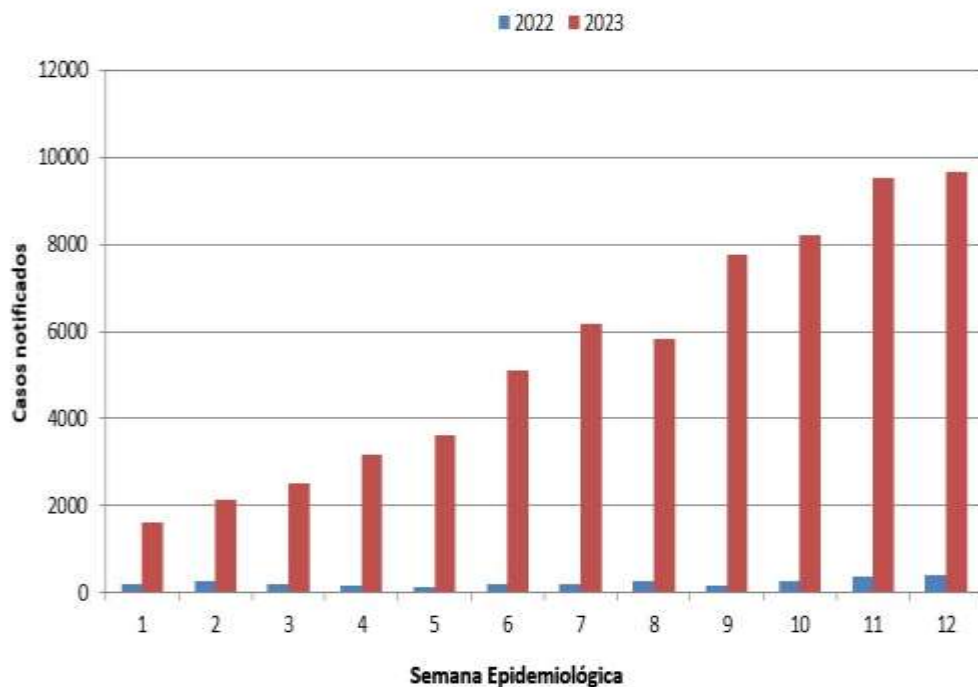

Notificações (até SE 12):

2022 = 2.826

2023 = 65.296



2.210,5%

Incidência no período:

2022: 70,32/100.000hab.

2023: 1.624,82/100.000hab.

Óbitos:

2022: 07

2023: 19

Notificações de
dengue em 2022:
21.065 casos

Série Histórica da Letalidade de Dengue – ES 2023



Série histórica da letalidade de dengue, ES, 2012 a 2023*

ANO	CASOS NOTIFICADOS	CASOS GRAVES CONFIRMADOS	TOTAL DE ÓBITOS	LETALIDADE TOTAL
2012	23775	108	13	12,04
2013	83907	1540	36	2,34
2014	25035	430	24	5,58
2015	45145	606	34	5,61
2016	55221	623	29	4,65
2017	12390	192	20	10,42
2018	16848	497	19	3,82
2019	81451	2324	50	2,15
2020	44306	295	12	4,07
2021	15279	82	2	2,44
2022	21065	280	7	2,50
2023*	65296	1260	19	1,51

*Dados consolidados até a semana epidemiológica 12



Medidas de Gestão:

- Instalar imediatamente o COE (Centro de Operações de Emergências) com condução e gerenciamento das equipes de vigilância e assistência para trabalho integrado;
- Monitorar execução do plano de ação no contexto do COE;
- Promover interlocução direta com os gestores e técnicos municipais para execução das ações de reorientação dos fluxos de acesso e atendimento na Atenção Primária bem como dos fluxos de acesso e atendimento nas UPA's e PA's, conforme orientação técnica do MS e equipe SESA;
- Monitorar o mapa da gestão dos leitos;
- Realizar regulação de leitos pediátricos;
- Concentrar os atendimentos para arboviroses em unidades hospitalares específicas para os grupos C e D;



Medidas de Gestão:

- Qualificar profissionais sobre protocolos voltados para unidades e equipes, sobre definição de casos, sinais de alarme, estadiamento e Vigilância;
- Elaborar e divulgar nota técnica conjunta entre Lacen-ES e Vigilância sobre oportunidade e técnica de coleta de testes diagnósticos para arboviroses;
- Ampliar o painel viral de testagem;
- Verificar necessidade de novas visitas técnicas nos serviços de urgência e emergência;
- Intensificar a comunicação com a população para aumentar a aceitação às visitas Domiciliares, os cuidados com a limpeza de suas casas, eliminando criadouros do mosquito.

GOVERNO DO ESTADO
DO ESPÍRITO SANTO
Secretaria da Saúde



Enfrentamento à Pandemia COVID - 19

Nº de casos confirmados de COVID-19

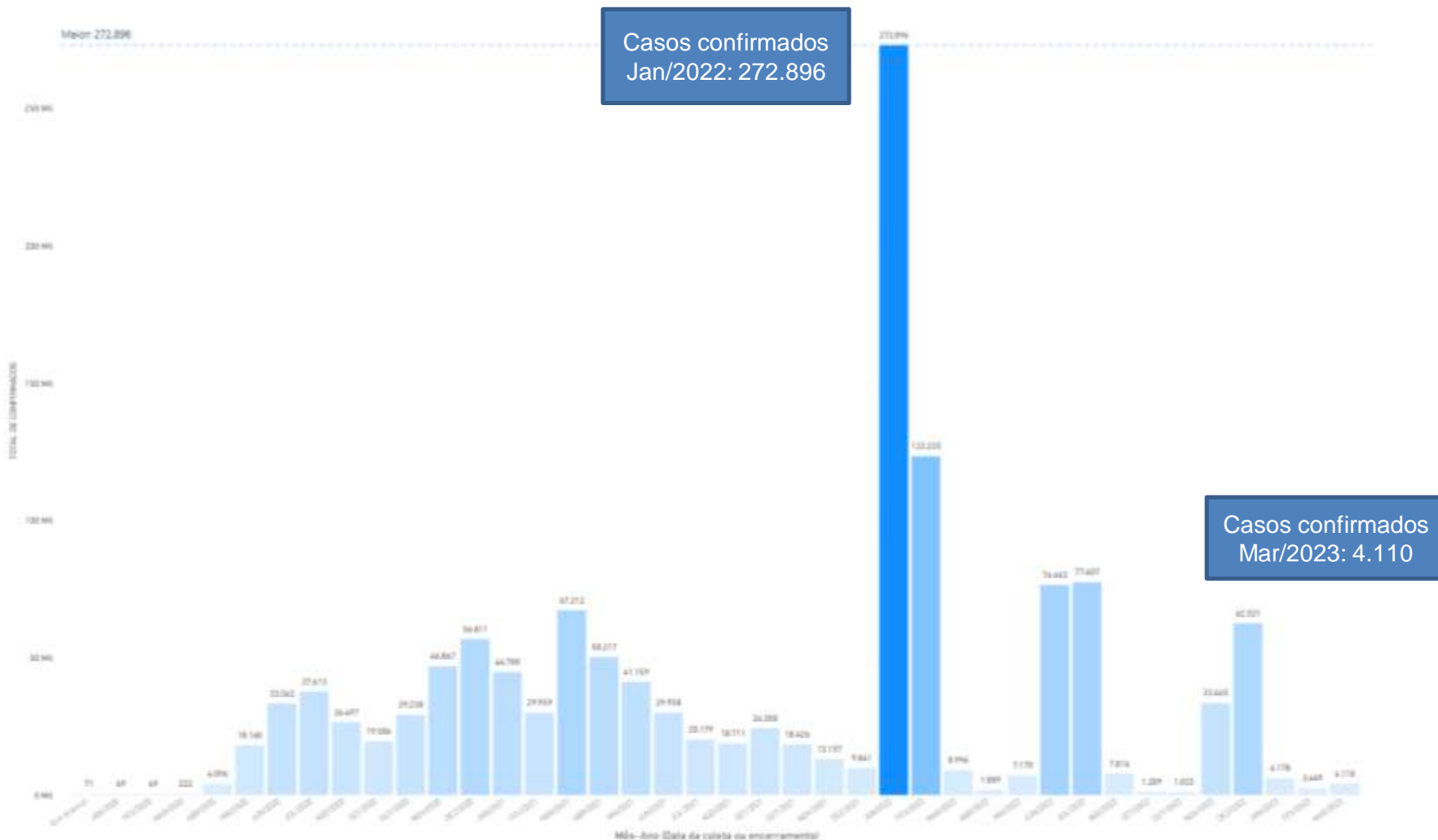

Nº absoluto de óbitos por COVID – 19

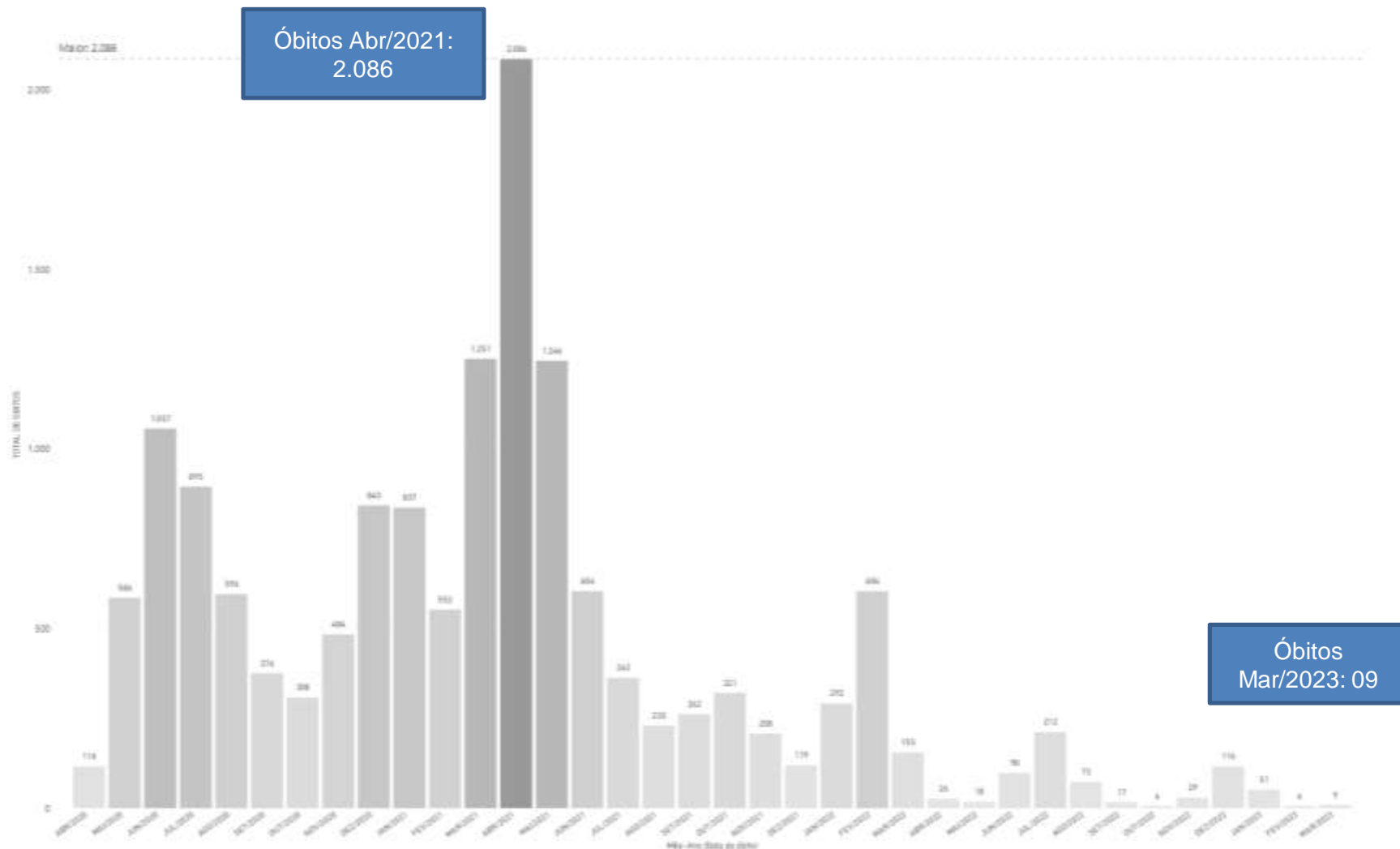

Cobertura Vacinal COVID – 19



Vacina Monovalente



Cobertura Vacinal COVID – 19



Vacina Bivalente

Espírito Santo | Covid 19

População Geral 3.776.607

Vacina Bivalente

Total de doses aplicadas

133.946

Corresponde ao total de doses de reforço aplicadas na população

Pessoas com Deficiência

472

Pessoas com deficiência institucionalizadas que receberam a dose reforço com bivalente.

Pessoas Institucionalizadas

2.437

Pessoas institucionalizadas que receberam a dose reforço com bivalente.

Trabalhadores de Saúde

6.734

Trabalhadores de saúde que receberam a dose reforço com bivalente.

População privada de liberdade

54

Pessoas privadas de liberdade que receberam a dose reforço com bivalente.

Funcionário do Sistema de Privação de Liberdade

35

Funcionários do Sistema de privação de liberdade que receberam a dose reforço com bivalente.

Gestantes

601

Gestantes que receberam a dose reforço com bivalente.

Faixa etária

118.566

Pessoas de faixa etária que receberam a dose reforço com bivalente.

Comorbidades

3.785

Pessoas imunocomprometidas que receberam a dose reforço com bivalente.

Povos e Comunidades Tradicionais

716

Ribeirinhos e Quilombolas que receberam a dose reforço com bivalente.

Povos Indígenas

446

Povos indígenas que receberam a dose reforço com bivalente.

Puérpera

100

Pessoas Puérperas que receberam a dose reforço com bivalente.

GOVERNO DO ESTADO
DO ESPÍRITO SANTO
Secretaria da Saúde



Planejamento Estratégico

Governo

2023 - 2026



✓ EIXO :Qualidade de Vida aos Capixabas - **SAÚDE**

- Implantar o Complexo de Saúde do Norte do Estado
- Inaugurar o Hospital Geral de Cariacica
- Recompor a infraestrutura hospitalar própria (qualidade, segurança, hotelaria e acreditação)
- Regionalizar o acesso ao tratamento de radioterapia
- Reduzir as filas de média e alta complexidade



✓ EIXO :Qualidade de Vida aos Capixabas - **SAÚDE**

- Apoiar os municípios oferta de novas especialidades médicas.
- Apoiar a implantação de Serviços Multiprofissionais de Atenção à Pessoa com Déficit Intelectual ou Espectro do Autismo nos municípios
- Apoiar a implantação de equipes multiprofissionais em Saúde Mental e a estruturação de Centros de Atenção Psicossocial nos municípios.
- Apoiar a implementação de consultas por telemedicina nos municípios



✓ EIXO :Qualidade de Vida aos Capixabas - **SAÚDE**

- Aumentar a cobertura de Saúde da família junto com os municípios
- Avançar na qualificação de médicos, enfermeiros, agentes comunitários de saúde, agentes de combate à endemia, técnicos de enfermagem
- Avançar na qualificação e incentivo aos municípios para aumento da cobertura de saúde bucal , tanto no atendimento básico quanto nos Centros de Especialidades Odontológicas

Desafios Estratégicos da SESA



- ✓ Ampliar e adequar a infraestrutura física e tecnológica do SUS para torná-los ambientes de acesso resolutivo e acolhedores aos usuários
- ✓ Modernizar e qualificar a resolutividade clínica e a gestão dos serviços de saúde
- ✓ Consolidar o modelo das redes regionais de atenção e de vigilância em saúde, tornando a atenção básica mais resolutiva e integrada com a atenção especializada
- ✓ Implementar o uso e desenvolver novas tecnologias e praticas em saúde

R\$ 2 bilhões de investimento
1.100 leitos novos

Projetos Estratégicos



Projeto	ENTREGAS
Complexo de Saúde Norte	Hospital com 260 leitos, Farmácia, Hemocentro, CRE e Superintendência
Construção do Hospital Geral de Cariacica	Hospital com 400 leitos
Reforma e Ampliação Maternidade de São Mateus	Ampliação de 33 novos leitos
CAPS - Centro de Atendimento Psicossocial	CAPS de Vila Velha
Ampliação do Hospital HIMABA	Ampliação de 147 novos leitos
Novo Hospital de Colatina	Hospital com 260 leitos
Reforma e ampliação do Hospital João dos Santos Neves em Baixo Guandu	Reforma do Hospital João dos Santos Neves
Reestruturação da infraestrutura física da rede de saúde pública de acordo com a nova perfilização	20 hospitais estaduais, HINSG revitalizado, CREFES, Farmácia Cidadãs (GEAF), Hemocentro de Linhares, CRE Cachoeiro, SESA - Sede Beira Mar e LACEN
Qualificação da Gestão Hospitalar	HRAS - Construção da Central de Material Esterilizado e o Centro Cirúrgico (6 salas) Construção do novo Centro Cirúrgico e CME do Dório Silva Aquisição de Equipamentos (reparação Rio Doce)

Projetos Estratégicos



Projeto	ENTREGAS
Plano Decenal APS + 10 Construção de Unidades de Saúde de Saúde	111 novas unidades de saúde construídas em 52 municípios
SESA Digital	Plataformas digitais (a definir)
Projeto ESAUDE	Hospitais com Sistema de Gestão de Saúde em funcionamento e Serviço de Telessaúde em funcionamento (telemedicina, telessaúde e telediagnóstico)
Sistema de Logística Integrada	Sistema de Logística Integrada na Assistência Hospitalar e Farmacêutica em funcionamento
Cirurgias eletivas / Consultas	110 mil cirurgias eletivas (ano) / Política Estadual de implantação dos serviços especializados em reabilitação para deficiência intelectual e transtornos do espectro autista (TEA) - SERDIA
Expansão do serviço de oncologia/radioterapia	Serviços nos hospitais Rio Doce (Linhares) e São José (Colatina). HEVV - Previsão de inauguração do serviço no 2º semestre/2023. Recurso estadual.

GOVERNO DO ESTADO
DO ESPÍRITO SANTO
Secretaria da Saúde



OBRIGADO!

Miguel Paulo Duarte Neto
Secretário de Estado da Saúde

31/03/2023