

Núcleo Especial de Vigilância Ambiental (Neva/Gevs/Sesa-ES)

Editores responsáveis:

Diovana Zacchi Pinão, Fabiane Simões e Sousa, Lavínia Moreira Borges, Luciana Medeiros Simonetti, Mayra Rodrigues, Rafael Moraes de Assis, Roberto da Costa Laperrière Júnior.

Monitoramento dos casos de arboviroses urbanas transmitidas pelo *Aedes* (Dengue, Zika e Chikungunya), Semanas Epidemiológicas 01 a 44, Espírito Santo, 2022

Sumário

1 Monitoramento dos casos de arboviroses urbanas transmitidas pelo *Aedes* (dengue, zika e chikungunya), Semanas Epidemiológicas 01 a 44, Espírito Santo, 2022

4 Ações de educação em saúde e mobilização social

As informações sobre Dengue, Zika e Chikungunya apresentadas neste boletim são referentes às notificações ocorridas da Semana Epidemiológica (SE) 40 à SE 44 (02/10/2022 a 05/11/2022), disponíveis nas planilhas de acompanhamento de casos notificados, que são atualizadas semanalmente pela Secretaria de Estado da Saúde do Espírito Santo (SESA-ES).

SITUAÇÃO EPIDEMIOLÓGICA DE 2022

Das semanas epidemiológicas do mês de outubro, SE 40 a SE 44, foram notificados 1.354 casos de Dengue no estado do Espírito Santo, com taxa de incidência de 33,31 casos por 100 mil habitantes. A região de saúde Central apresentou incidência de 56,41 casos por 100 mil habitantes, a região Metropolitana com 26,88 casos por 100 mil habitantes, a região Norte com 44,42 casos e a região Sul com 30,77 casos por 100 mil habitantes.

Secretaria de Estado da Saúde do Espírito Santo

Gerência de Vigilância em Saúde
Núcleo Especial de Vigilância Ambiental
Av. Marechal Mascarenhas de Moraes, 2025,
Bento Ferreira, Vitória, ES
CEP: 29050-625 - ES
E-mail: neva@saude.es.gov.br
Site: www.saude.es.gov.br
Tel: (27) 3636-8216

Outubro de 2022



Figura 1. Distribuição da taxa de incidência de dengue por região de saúde, Espírito Santo, 2022.

Das semanas epidemiológicas de outubro, SE 40 a SE 44, foram notificados 74 casos de Zika no estado do Espírito Santo, com taxa de incidência 1,82 casos por 100 mil habitantes; desses casos, 5 são gestantes. A região Central apresentou taxa de incidência de 0,93 casos por 100 mil habitantes, a região Metropolitana com incidência de 1,90, Norte com incidência de 2,76 casos e a Região Sul com incidência de 1,61.

Das semanas epidemiológicas de outubro, SE 40 a SE 44, foram notificados 163 casos de Chikungunya no estado do Espírito Santo, com incidência de 4,01 casos por 100.000 habitantes. A região Central apresentou taxa de incidência de 2,97 casos por 100 mil habitantes, a região Metropolitana com incidência de 4,39, Norte com incidência de 5,52 casos e a Região Sul com incidência de 2,49.

DISTRIBUIÇÃO DE CASOS DE DENGUE, ZIKA E CHIKUNGUNYA POR REGIÃO DE SAÚDE

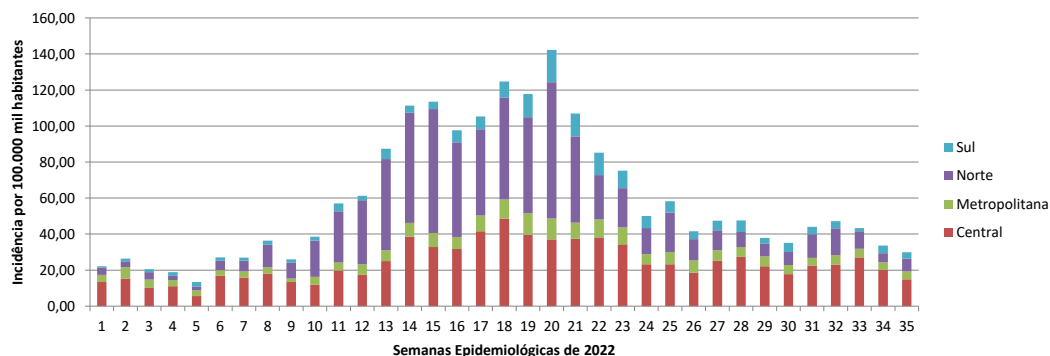
Em relação à distribuição espacial de Dengue, no ano de 2022 até a semana epidemiológica 44, os municípios com maior incidência são Pinheiros (4823,07 casos/100 mil hab.), São Gabriel da Palha (2463,53 casos/100 mil hab.), Muniz Freire (2367,34 casos/100 mil hab.), Jaguaré (2223,01 casos/100 mil hab.), Linhares (1641,31 casos/100 mil hab.), respectivamente (Figura 2A).

No que se refere à Chikungunya, no ano de 2022 até a semana epidemiológica 44, Pinheiros apresentou a maior incidência, (2565,23 casos/100 mil hab.), seguido pelos municípios de Pedro Canário (447,29 casos/100 mil hab.), Itapemirim (291,44 casos/100 mil hab.), Vila Pavão (248,81 casos/100 mil hab.) e Baixo Guandu (224,85 casos/100 mil hab.) (Figura 2B).

Para Zika, durante o ano de 2022 até a semana epidemiológica 44, os municípios com maior incidência foram Vila Pavão (227,17 casos/100 mil hab.), sendo seguido pelos municípios de Apiacá (185,33 casos/100 mil hab.), Ibraçu (150,90 casos/100 mil hab.) seguido por São Mateus (145,50 casos/100 mil hab.) e Laranja da Terra (118,91 casos/100 mil hab.) (Figura 2C).

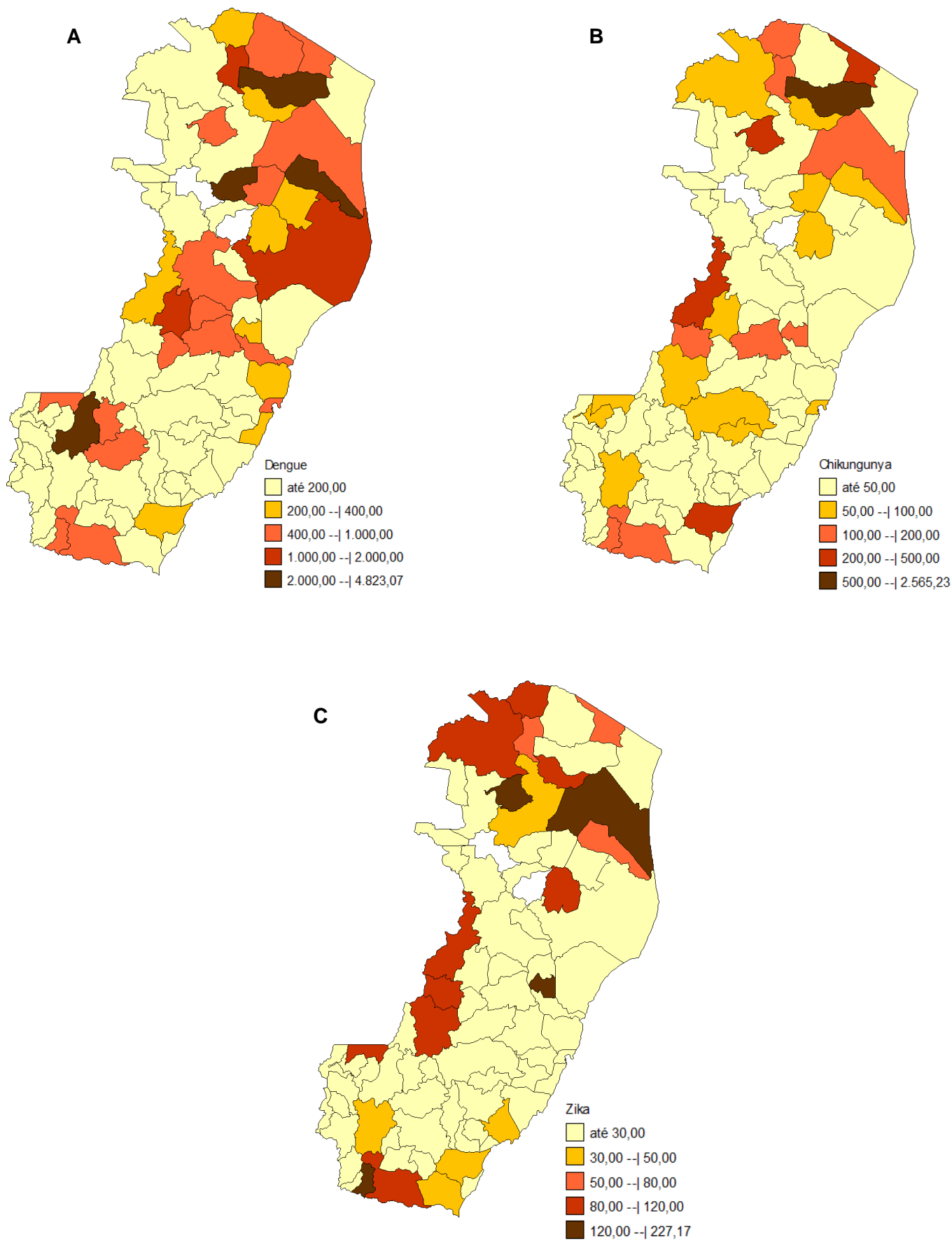

Fonte: Planilha de acompanhamento dos casos notificados da SESA/ES até a SE 44, última atualização em 09/11/2022.

Figura 2. Taxa de incidência, por 100.000 habitantes, de Dengue (A), Chikungunya (B) e Zika (C) por município, SE 01 a 44, 2022.

Ações de Educação em Saúde Ambiental

RELATÓRIO MENSAL PESMS ANCHIETA- OUTUBRO 2022

Referência técnica: Renan Ferreira

04/10- Apresentação da peça teatral “Passarela da Saúde Bucal” (temática: Saúde Bucal) na Escola de Emboacica, turno matutino, bairro Emboacica. Parceria: SEME, ESF Baixo Pongal. Público: 07 alunos.

05/10- Momento Saúde no Zap zap. Postagem do banner digital sobre a Sífilis. Público: audiência da lista de transmissão. Parceria: CTA.

05/10- Postagem do banner digital sobre a Sífilis no perfil do Facebook do Pesms. Público: audiência do Facebook. Parceria: CTA.

10/10- Apresentação da peça teatral “Bullying e Gentileza”, (temática: Saúde Mental/Bullying) na Escola Alcides Ceccon, turno vespertino, bairro Castelhanos. Parceria: SEME, PSE. Público: 66 alunos.

21/10- Mostra *Aedes aegypti* na Escola Jocelina Nogueira, bairro Alvorada, turno matutino. Público: 40 alunos. Parceria: SEME e PSE.

Fotos das ações:

- Peça teatral “Passarela da Saúde bucal”



● **Banner digital**



● **Peça teatral “Bullying X Gentileza”**



● **Mostra Aedes aegypti**



RELATÓRIO MENSAL PESMES ITAPEMIRIM- OUTUBRO 2022

01/10 - CTA nas comunidades: Realização de Testes Rápidos e conscientização sobre importância da prevenção e tratamento das IST – ESF Itaipava. Público alvo: Adolescentes e Adultos. Parceria: Escolas e CTA.



11/10 – Capacitação Saúde Bucal. Público alvo: Estudantes do Ensino Fundamental I – EMEIEF Norma V. Ferreira. Parceria: Escola



15/10 – Capacitação Outubro Rosa: Mobilização contra câncer de mama e colo uterino. Público alvo: mulheres de 24 a 65 anos. Parceria: APS.

