



EDITAL DE CREDENCIAMENTO Nº 015/2024

SESA-SRSCI – SERVIÇOS MÉDICOS - TRATAMENTO TERAPÊUTICO EM OXIGENOTERAPIA HIPERBÁRICA NO NÍVEL AMBULATORIAL

O ESTADO DO ESPÍRITO SANTO, SUPERINTENDÊNCIA REGIONAL DE SAÚDE DE CACHOEIRO DE ITAPEMIRIM, doravante denominado SRSCI, CNPJ: 27.080.605/0005-10, com sede na Avenida Engenheiro Fabiano Vivácqua, nº 191, Bairro Marbrasa, Cachoeiro de Itapemirim, CEP 29.313-656, torna público o presente edital para conhecimento dos interessados que pretendam participar deste CREDENCIAMENTO, conforme processo E-Docs n.º 2024-7W84Z, nos termos da **Lei Federal nº 14.133/21, Lei Estadual 9090/2008 e Lei Federal 8.080/90, Decreto Federal nº 11.878/2024 e Decreto Estadual 5.545-R/2023**, e demais normas aplicáveis e, ainda, de acordo com as condições estabelecidas neste Edital.

1 - DISPOSIÇÕES PRELIMINARES

1.1 - A documentação relacionada neste edital e a proposta para solicitação do credenciamento deverá ser **digitalizada no formato de documento digital padrão** e serem entregues por meio do sistema eletrônico E-Docs endereçadas a Credenciamento/SRSCI – Comissão Recebimento e Avaliação/SRSCI, com o assunto "**Documentação para Credenciamento Edital 015/2024 – SRSCI - Processo 2024-7W84Z**", destinado ao Agente de Contratação e respectiva equipe de apoio. Os documentos referidos neste item deverão seguir rigorosamente as instruções a seguir, sob pena de devolução dos mesmos para a adequação conforme o roteiro abaixo:

1.1.1- Só serão aceitos documentos digitalizados (escaneados) no formato documento padrão digitalizado. Não serão aceitas fotografias digitalizadas de documentos de quaisquer naturezas.

1.1.2- Os documentos necessários ao credenciamento deverão ser digitalizados e organizados na forma de arquivos compostos conforme titulação abaixo, contendo em cada arquivo todos os documentos referentes a cada item de cada habilitação e seguindo rigorosamente a ordem elencada abaixo e a ordem documental do ANEXO II deste Edital:

1.1.3- **Arquivo da Habilitação jurídica:** deverá conter todos os documentos pertinentes à habilitação jurídica de acordo com o enquadramento de cada instituição.

1.1.4- **Arquivo da Habilitação fiscal, social e trabalhista:** deverá conter todos os documentos pertinentes à habilitação fiscal, social e trabalhista de acordo com o enquadramento de cada instituição.



1.1.5- **Arquivo da Qualificação Econômico-Financeira:** deverá conter todos os documentos pertinentes à qualificação econômico-financeira de acordo com o enquadramento de cada instituição.

1.1.6- **Arquivo da Qualificação Técnica:** deverá conter todos os documentos pertinentes à qualificação técnica de acordo com o enquadramento de cada instituição.

1.1.7- **Arquivo dos ANEXOS III, IV, V, VI e VIII:** deverá conter todos os anexos citados, devidamente datados e assinados.

1.2- Os trabalhos serão conduzidos pelo Agente de Contratação e equipe de Apoio da SRSCI, formalmente designada pela autoridade competente conforme Portaria nº 281-S de 03 de julho de 2024, atualizada pela Portaria nº 371-S de 30 de Agosto de 2024, que nomeou o agente de contratação e equipe de apoio, auxiliado pela Comissão Recebimento e Avaliação da SRSCI instituída pela Portaria 479-S de 23 de setembro de 2019, para aferir a documentação apresentada pelos interessados, realizar a visita técnica às instituições interessadas e emitir decisão pelo credenciamento ou não das mesmas, e convocar para a execução do objeto.

1.3 - Pedidos de esclarecimentos poderão ser ofertados formalmente, por meio eletrônico, via internet, no endereço eletrônico: srsci.licitacao@saude.es.gov.br, desde que seja informado no campo “assunto” o número deste Edital e o serviço de interesse para credenciamento.

1.4 - O Credenciamento será dividido em itens, conforme tabela constante do Anexo I deste Edital, facultando-se ao licitante a participação em quantos forem de seu interesse.

1.5 - As despesas decorrentes da presente licitação correrão à conta do orçamento próprio da SRSCI a cargo da conta da atividade no 20.44.901.10.302.0047.2335 – 500/600, Elemento de Despesa no 33903950 – 440926 do orçamento da SRSCI para o exercício de 2024.

2 - DO OBJETO

2.1- O credenciamento de instituições privadas (com ou sem fins lucrativos) prestadoras de serviços de saúde e interessadas em participar, de forma complementar, do Sistema Único de Saúde no Estado do Espírito Santo (conforme o art. 24 da Lei 8.080/1990), para realização de **TRATAMENTO TERAPÊUTICO EM OXIGENOTERAPIA HIPERBÁRICA NO NÍVEL AMBULATORIAL**, conforme descrito no ANEXO I deste Edital e no Termo de Referência SESA/SRSCI/NRA Nº 055/2024 – versão 1.1, para pacientes de 0 a 130 anos assistidos pela Superintendência Regional de Saúde de Cachoeiro de Itapemirim - SRSCI, cujas quantidades estimadas e condições estabelecidas para realização do atendimento encontram-se descritas também no ANEXO I e no Termo de Referência SESA/SRSCI/NRA nº 055/2024 – versão 1.1, publicado junto com este Edital.



2.2- O Credenciamento será em grupo denominado “LOTE”, que será composto por um item, conforme descrição na tabela constante do Anexo I deste Edital e no Termo de Referência/NRA/SRSCI nº 055/2024 – versão 1.1, facultando-se ao participante o credenciamento no grupo de seu interesse, devendo oferecer proposta para o item que compõem o lote. O lote do objeto já prevê a adjudicação a credenciados distintos, respeitados os critérios de distribuição dos quantitativos entre os credenciados, conforme descritos no Anexo I deste Edital e no Termo de Referência/NRA nº 055/2024 – versão 1.1.

2.3- O credenciamento visa atender aos usuários do SUS dos 26 (vinte e seis) municípios da Região Sul de Saúde, assistidos pela Superintendência Regional de Saúde de Cachoeiro de Itapemirim - SRSCI, conforme ilustrado no Plano Diretor de Regionalização do Estado do Espírito Santo – 2020. A Região Sul de Saúde é composta pelos municípios abaixo relacionados na Tabela 1, junto com suas respectivas estimativas populacionais:

MUNICÍPIOS E POPULAÇÃO REGIONAL	
REGIÃO SUL	POPULAÇÃO
ALEGRE	29.177
APIACÁ	7.223
ATILIO VIVACQUA	10.540
ALFREDO CHAVES	13.836
ANCHIETA	29.984
BOM JESUS DO NORTE	10.254
CACHOEIRO DE ITAPEMIRIM	185.784
CASTELO	36.930
DIVINO DE SÃO LOURENÇO	5.083
DORES DO RIO PRETO	6.596
GUAÇUÍ	29.358
IBITIRAMA	9.520
ICONHA	12.326
IRUPI	13.710
ITAPEMIRIM	39.832
IÚNA	28.590
JERÔNIMO MONTEIRO	11.575
MARATAÍZES	41.929
MIMOSO DO SUL	24.475
MUNIZ FREIRE	18.153
MUQUI	13.745
PRESIDENTE KENNEDY	13.696
PIÚMA	22.300



RIO NOVO DO SUL	11.069
SÃO JOSÉ DO CALÇADO	10.878
VARGEM ALTA	19.563
TOTAL	555.112

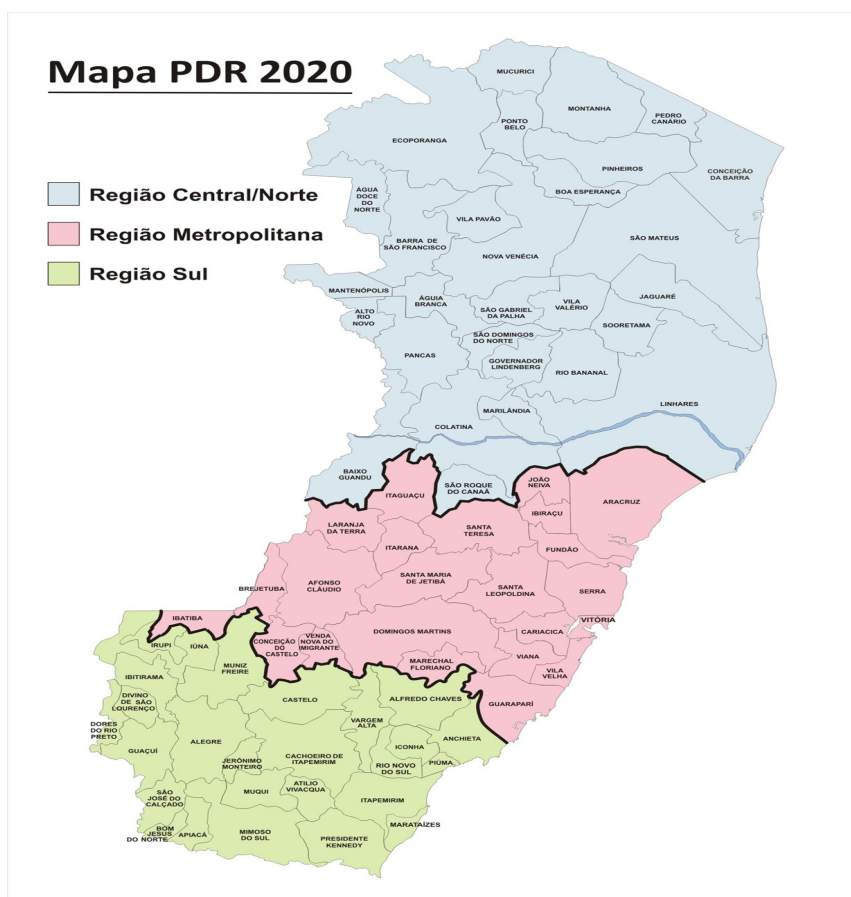

3 - DO PREÇO

3.1 - A SRSCI pagará pelos serviços prestados o valor estabelecido na Tabela Unificada de Procedimentos, Medicamentos, Órteses e Próteses e Materiais Especiais do SUS disponibilizadas no SIGTAP (Sistema de Gerenciamento da Tabela de Procedimentos Médicos e OPM do SUS) disponível no seguinte endereço eletrônico: <http://sigtap.datasus.gov.br/> e valor complementar estabelecido pela Portaria Nº. 015-R de 07/02/2020, republicado no DIO de 04/02/2021, que estabelece a Tabela Estadual de Procedimentos, Medicamentos, Órteses, Próteses e Materiais Especiais do Estado do Espírito Santo, conforme especificado no Termo de Referência nº 005/2024 – versão 1.1.

3.2 - A SRSCI pagará à(s) CONTRATADA(S) para cada exame especializado realizado, cuja relação está no Agrupamento 01 do ANEXO I deste Edital e no Termo de Referência Nº 005/2024 – VERSÃO 1.1, o valor da Tabela Unificada de Procedimentos, Medicamentos, Órteses, Próteses e Materiais Especiais do SUS disponibilizadas no SIGTAP (Sistema de Gerenciamento da Tabela de



Procedimentos Médicos e OPM do SUS), doravante denominada TABELA SIGTAP/SUS, que está disponível no endereço eletrônico: <http://sigtap.datasus.gov.br/>. Para os exames/procedimentos especializados que constam na Portaria 015 – R de 07 de fevereiro de 2020, republicada no DIO/ES de 04/02/2021, a SRSCI pagará à(s) CONTRATADA(S), para cada exame/procedimento especializado realizado, o valor da TABELA ESTADUAL DE PROCEDIMENTOS, MEDICAMENTOS, ÓRTESES, PRÓTESES E MATERIAIS ESPECIAIS – TABELA SUS ESPÍRITO SANTO, que define o valor final a ser pago por cada procedimento pela soma do valor da TABELA SIGTAP/SUS mais a Complementação Estadual.

3.3 - Os preços estipulados são fixos e irremovíveis, exceto quando houver alterações da tabela elaborada pelo Ministério da Saúde – SIGTAP/SUS (<http://sigtap.datasus.gov.br>) que importem em alterações do aporte de recursos financeiros da União em favor do Estado, especificamente para este fim e/ou, quando houver alteração na Portaria 015 – R de 07 de fevereiro de 2020, republicada no DIO/ES de 04/02/2021, ou ainda, outras deliberações que impliquem em alterações de valores dos preços de mercado já praticados por esta SRSCI.

3.4 - O pagamento será vinculado ao processamento da produção dos serviços realizados apresentada pela instituição credenciada à SRSCI, sob o CNES (Cadastro Nacional de Estabelecimento de Saúde) do estabelecimento credenciado, conforme as regras do Ministério da Saúde.

3.5 - Cada CREDENCIADO poderá receber um pagamento mensal em montante diferenciado, variável em função da demanda, não havendo variação, entretanto, no que tange ao preço unitário estabelecido no item 3.1 e no item 3.2, aplicável a todos os estabelecimentos.

4 - DA DOTAÇÃO E DA ADEQUAÇÃO ORÇAMENTÁRIA

4.1- As despesas decorrentes da presente contratação correrão à conta de recursos específicos consignados no Orçamento.

4.2- A contratação será atendida pela seguinte dotação:

- a) Gestão/Unidade: Superintendência Regional de Saúde de Cachoeiro de Itapemirim -SRSCI;
- b) Fontes de Recursos: 500/600 e suas variações (SUS – Produção) e/ou outras fontes substitutivas, dentro do orçamento da Superintendência Regional de Saúde de Cachoeiro de Itapemirim - SRSCI.
- c) Programa de Trabalho: 20.44.901.10.302.0047.2335
- d) Elemento de Despesa: 33903950
- e) Plano Interno: Plano de metas da SESA/SRSCI/NRA; Planejamento orçamentário e financeiro da SRSCI.

4.3- A(s) dotação(ões) orçamentária(s) relativas aos exercícios financeiros subsequentes serão indicadas oportunamente, após a aprovação da respectiva Lei



Orçamentária com liberação dos créditos correspondentes, através de apostilamentos ao instrumento contratual.

5 - VIGÊNCIA DO CREDENCIAMENTO E PERÍODOS DE DISTRIBUIÇÃO DA DEMANDA.

5.1 - Este Edital estará vigente por prazo indeterminado, até disposição em sentido contrário a ser determinada pela autoridade competente.

5.2 - A revogação deste Edital dependerá de prévia publicação, utilizando-se os mesmos meios empregados ao tempo de sua edição.

5.3 - Os interessados poderão requerer o credenciamento, com a documentação pertinente, enquanto estiver vigente o Edital.

5.4 - A distribuição inicial da demanda estimada será realizada considerando os prestadores que, devidamente habilitados, tiverem requerido seu credenciamento até 10 (dez) dias úteis após publicação deste Edital na imprensa oficial, conforme art. 55, II, "a", da Lei Federal nº 14.133/2021

5.5 - Os pedidos de credenciamentos posteriores a essa data, devidamente habilitados, participarão da nova distribuição do saldo da demanda inicial, que ocorrerá a cada **06 (seis) meses**, se houver credenciados ou descredenciados supervenientes.

5.6 - Acaso os credenciados na distribuição inicial não tenham capacidade de atender adequadamente a demanda para o período, nova distribuição com novos credenciados poderá ser antecipada.

5.7 - Os critérios para distribuição da demanda e definição do saldo para cada novo período constam no Anexo I deste Edital e no Termo de Referência 055/2024.

5.8 - Os prazos de vigência dos contratos oriundos do presente edital serão definidos no respectivo instrumento, observadas as especificações previstas no Termo de Referência deste Edital.

6 - DA PARTICIPAÇÃO NO CREDENCIAMENTO

6.1 - Poderão participar do processo de credenciamento os interessados que atenderem a todas as exigências contidas neste Edital e seus anexos, desde que os participantes estejam prioritariamente localizados dentro da Região Sul de Saúde, ficando a critério da administração pública deliberar sobre contratualizações fora da Região Sul de Saúde.

6.2 - Não poderão participar do Credenciamento:

6.2.1 Aquele que não atenda às condições deste Edital e seu(s) anexo(s);

6.2.2 Pessoas jurídicas reunidas em consórcio;



6.2.3 Autor do anteprojeto, do projeto básico ou do projeto executivo, pessoa física ou jurídica, quando a licitação versar sobre serviços ou fornecimento de bens a ele relacionados;

6.2.4 Empresa, isoladamente ou em consórcio, responsável pela elaboração do projeto básico ou do projeto executivo, ou empresa da qual o autor do projeto seja dirigente, gerente, controlador, acionista ou detentor de mais de 5% (cinco por cento) do capital com direito a voto, responsável técnico ou subcontratado, quando a licitação versar sobre serviços ou fornecimento de bens a ela necessários;

6.2.5 Pessoa física ou jurídica que se encontre, ao tempo da licitação, impossibilitada de participar da licitação em decorrência de sanção que lhe foi imposta;

6.2.6 Aquele que mantenha vínculo de natureza técnica, comercial, econômica, financeira, trabalhista ou civil com dirigente do órgão ou entidade contratante ou com agente público que desempenhe função na licitação ou atue na fiscalização ou na gestão do contrato, ou que deles seja cônjuge, companheiro ou parente em linha reta, colateral ou por afinidade, até o terceiro grau;

6.2.7 Empresas controladoras, controladas ou coligadas, nos termos da Lei nº 6.404/1976, concorrendo entre si;

6.2.8 Pessoa física ou jurídica que, nos 5 (cinco) anos anteriores à divulgação do edital, tenha sido condenada judicialmente, com trânsito em julgado, por exploração de trabalho infantil, por submissão de trabalhadores a condições análogas às de escravo ou por contratação de adolescentes nos casos vedados pela legislação trabalhista;

6.2.9 Não poderá participar, direta ou indiretamente, da licitação ou da execução do contrato servidor público estadual, independentemente de qual seja o órgão ou entidade contratante, devendo ser observadas as situações que possam configurar conflito de interesses no exercício ou após o exercício do cargo ou emprego, nos termos da legislação que disciplina a matéria, conforme art. 9º, § 1º, da Lei nº 14.133/2021 e arts. 221, XIX, da Lei Complementar Estadual nº 46/1994 e 35 da Constituição Estadual.

6.3 - O impedimento decorrente de sanção administrativa será também aplicado ao licitante que atue em substituição a outra pessoa, física ou jurídica, com o intuito de burlar a efetividade da sanção a ela aplicada, inclusive a sua controladora, controlada ou coligada, desde que devidamente comprovado o ilícito ou a utilização fraudulenta da personalidade jurídica do licitante.

6.4 - Equiparam-se aos autores do projeto as empresas integrantes do mesmo grupo econômico.

6.5 - O disposto nos itens acima não impede a licitação ou a contratação de serviço que inclua como encargo do contratado a elaboração do projeto básico e do projeto



executivo, nas contratações integradas, e do projeto executivo, nos demais regimes de execução.

6.6 - Será concedido tratamento favorecido para as microempresas e empresas de pequeno porte, para as sociedades cooperativas mencionadas no artigo 16 da Lei nº 14.133/2021.

6.7 - A Comissão de Credenciamento/Agente de contratação verificará se o licitante atende às condições de participação no certame, conforme previsto no art. 14 da Lei nº 14.133/2021, legislação correlata e neste Edital, especialmente quanto à existência de sanção que impeça a participação no certame ou a futura contratação, mediante a consulta aos seguintes cadastros:

6.3.1 - SICAF;

6.3.2 - Cadastro de Fornecedores do Estado do Espírito Santo – CRC/ES;

6.3.3 - Cadastro Nacional de Empresas Inidôneas e Suspensas - CEIS, mantido pela Controladoria-Geral da União (<https://www.portaltransparencia.gov.br/sancoes/ceis>);

6.3.4 - Cadastro Nacional de Empresas Punidas – CNEP, mantido pela Controladoria-Geral da União (<https://www.portaltransparencia.gov.br/sancoes/cnep>).

6.8 - A consulta aos cadastros será realizada em nome da empresa licitante e também em nome de seus sócios majoritários, por força do art. 12 da Lei 8.429/1992, que prevê dentre as sanções impostas ao responsável pela prática de ato de improbidade administrativa, a proibição de contratar com o Poder Público, inclusive por intermédio de pessoa jurídica da qual seja sócio majoritário.

6.9 - Constatada a existência de sanção que inviabilize a participação ou contratação, o Pregoeiro reputará o licitante desclassificado, por falta de condição de participação.

6.10 - Será também desclassificada a proposta que:

6.6.1 - contiver vícios insanáveis;

6.6.2 - não obedecer às especificações técnicas contidas no Termo de Referência;

6.6.3 - apresentar desconformidade com quaisquer outras exigências deste Edital ou seus anexos, desde que insanável.

6.11 - Após a verificação das condições dos itens antecedentes, os documentos de habilitação serão apreciados e, após análise, será credenciado o proponente, caso tenha atendido a todas as exigências do edital.



7 - DA FASE DE HABILITAÇÃO

7.1 - Os documentos previstos no Termo de Referência, Anexo I deste Edital, necessários e suficientes para demonstrar a capacidade do licitante de realizar o objeto da licitação, serão exigidos para fins de habilitação, nos termos dos arts. 62 a 70 da Lei nº 14.133/2021.

7.1.1 - A documentação exigida para fins de habilitação jurídica, fiscal, social e trabalhista e econômico-financeira, poderá ser substituída pelo registro cadastral no SICAF.

7.2 - Os documentos exigidos para fins de habilitação deverão ser apresentados em formato digital.

7.3 - Será verificado se o licitante apresentou declaração de que atende aos requisitos de habilitação, e o declarante responderá pela veracidade das informações prestadas, na forma da lei (art. 63, I, da Lei nº 14.133/2021).

7.4 - Será verificado se o licitante apresentou no sistema, sob pena de inabilitação, a declaração de que cumpre as exigências de reserva de cargos para pessoa com deficiência e para reabilitado da Previdência Social, previstas em lei e em outras normas específicas.

7.5 - O licitante deverá apresentar, sob pena de desclassificação, declaração de que suas propostas econômicas compreendem a integralidade dos custos para atendimento dos direitos trabalhistas assegurados na Constituição Federal, nas leis trabalhistas, nas normas infralegais, nas convenções coletivas de trabalho e nos termos de ajustamento de conduta vigentes na data de entrega das propostas.

7.6 - A habilitação poderá ser verificada por meio do SICAF, nos documentos por ele abrangidos.

7.6.1 - Somente haverá a necessidade de comprovação do preenchimento de requisitos mediante apresentação dos documentos originais não-digitais quando houver dúvida em relação à integridade do documento digital ou quando a lei expressamente o exigir.

7.7 - É de responsabilidade do licitante conferir a exatidão dos seus dados cadastrais no SICAF e mantê-los atualizados junto aos órgãos responsáveis pela informação, devendo proceder, imediatamente, à correção ou à alteração dos registros tão logo identifique incorreção ou aqueles se tornem desatualizados.

7.7.1 - A não observância do disposto no item anterior poderá ensejar inabilitação.

7.8 - Os documentos exigidos para habilitação que não estejam contemplados no SICAF serão enviados ao processo e-DOCS de referência, em formato digital, no prazo de até 24 (vinte e quatro) horas, contado da solicitação do Agente de Contratação.



7.9 - Para fins de habilitação, a verificação pelo órgão promotor do certame nos sítios oficiais de órgãos e entidades emissoras de certidões constitui meio legal de prova.

8 - DOS RECURSOS

8.1 - A interposição de recurso referente à habilitação ou inabilitação de licitantes, à anulação ou revogação da licitação, observará o disposto no art. 165 da Lei nº 14.133/2021.

8.2 - O prazo recursal é de 3 (três) dias úteis, contados da data de intimação ou de lavratura da ata.

8.3 - Quando o recurso apresentado impugnar o ato de habilitação ou inabilitação do licitante:

8.4 - O recurso será dirigido à autoridade que tiver editado o ato ou proferido a decisão recorrida, a qual poderá reconsiderar sua decisão no prazo de 3 (três) dias úteis, ou, nesse mesmo prazo, encaminhar recurso para a autoridade superior, a qual deverá proferir sua decisão no prazo de 10 (dez) dias úteis, contado do recebimento dos autos.

8.5 - Os recursos interpostos fora do prazo não serão conhecidos.

8.6 - O prazo para apresentação de contrarrazões ao recurso pelos demais licitantes será de 3 (três) dias úteis, contados da data da intimação pessoal ou da divulgação da interposição do recurso, assegurada a vista imediata dos elementos indispensáveis à defesa de seus interesses.

8.7 - O recurso e o pedido de reconsideração terão efeito suspensivo do ato ou da decisão recorrida até que sobrevenha decisão final da autoridade competente.

8.8 - O acolhimento do recurso invalida tão somente os atos insuscetíveis de aproveitamento.

8.9 - Os autos do processo permanecerão com vista franqueada aos interessados no sistema de processo eletrônico E-Docs, no Acesso Cidadão (<https://acessocidadao.es.gov.br/>).

9 - DA ADJUDICAÇÃO E DA FORMALIZAÇÃO DA CONTRATAÇÃO

9.1 - Decididos os recursos e constatada a regularidade dos atos praticados, a autoridade competente homologará o credenciamento requerido.

9.2 - Após a homologação, a Administração planejará a distribuição da demanda entre os credenciados, conforme critérios definidos no Edital, e convocará os interessados para assinar o contrato ou receber o instrumento equivalente no prazo de até 05 (cinco) dias úteis.

9.2.1 - Considerando a adoção do processo eletrônico E-Docs, a assinatura será realizada mediante usuário e senha (assinatura eletrônica) no Acesso



Cidadão (<https://acessocidadao.es.gov.br/>) ou através de certificado digital, conforme acordado entre as partes.

9.2.2 - Não poderão ser utilizadas formas diferentes de assinatura em um mesmo documento.

9.2.3 - No caso de assinatura eletrônica, as partes deverão providenciar uma conta verificada no Acesso Cidadão, conforme instruções contidas no endereço: <https://compras.es.gov.br/conta-verificada>.

9.3 - A Administração poderá prorrogar o prazo fixado no item anterior, por igual período, nos termos do art. 90, § 1º, da Lei 14.133/2021, quando solicitado pelo credenciado, durante o seu transcurso, e desde que ocorra motivo justificado, aceito pelo ente promotor do certame.

9.4 - Para a formalização da contratação, será exigida a comprovação das condições de habilitação consignadas neste Edital, as quais deverão ser mantidas pelo licitante durante a vigência do contrato.

10 - DAS INFRAÇÕES ADMINISTRATIVAS E SANÇÕES

10.1 - Comete infração administrativa, nos termos do art. 155 da Lei 14.133/2021, o licitante ou adjudicatário que, com dolo ou culpa:

10.1.1 - Deixar de entregar a documentação exigida para o certame ou não entregar qualquer documento que tenha sido solicitado pelo Agente de Contratação durante o certame;

10.1.2 - Salvo em decorrência de fato superveniente devidamente justificado, não mantiver a proposta em especial quando:

10.2 Recusar-se a enviar o detalhamento da proposta quando exigível;

10.3 Apresentar proposta em desacordo com as especificações do edital;

10.3.1 - Não entregar a documentação exigida para a contratação, quando convocado dentro do prazo de validade de sua proposta, ou recusar-se, sem justificativa, a assinar o contrato ou a aceitar ou retirar o instrumento equivalente no prazo estabelecido pela Administração;

10.3.2 - Apresentar declaração ou documentação falsa exigida para o certame ou prestar declaração falsa durante a licitação;

10.3.3 - Fraudar o certame

10.3.4 - Comportar-se de modo inidôneo ou cometer fraude de qualquer natureza, em especial quando:

10.4 - Agir em conluio ou em desconformidade com a lei;

10.5 - Induzir deliberadamente a erro no julgamento;



10.5.1 - Praticar atos ilícitos com vistas a frustrar os objetivos da certame.

10.5.2 - Praticar ato lesivo previsto no art. 5º da Lei n.º 12.846, de 2013;

10.6 - Reputar-se-á comportamento inidôneo, exemplificativamente, os tipificados nos arts. 337-F a 337-M do Código Penal e no art. 5º da Lei 12.846/2013, a declaração falsa quanto às condições de participação e quanto ao enquadramento como ME/EPP.

10.7 - O licitante ou adjudicatário que cometer qualquer das infrações discriminadas ficará sujeito, sem prejuízo da responsabilidade penal e civil, às seguintes sanções:

10.7.1 - Multa de 0,5% até 30% (trinta por cento) sobre o valor estimado para os lotes em que participou o licitante;

10.7.2 - Impedimento de licitar e contratar; e

10.7.3 - Declaração de inidoneidade para licitar ou contratar, enquanto perdurarem os motivos determinantes da punição ou até que seja promovida sua reabilitação perante a própria autoridade que aplicou a penalidade.

10.8 - As sanções de impedimento de licitar e contratar e declaração de inidoneidade para licitar ou contratar poderão ser aplicadas, cumulativamente ou não, à penalidade de multa.

10.9 - A aplicação de qualquer das penalidades previstas realizar-se-á em processo administrativo que assegurará o contraditório e a ampla defesa, observando-se além da disciplina legal e regulamentar, o disposto no Termo de Contrato ou no Termo de Referência quanto ao procedimento e outras condições.

10.10 - As sanções por atos praticados durante a execução do contrato estão previstas no Termo de Contrato ou no Termo de Referência.

11 - DA IMPUGNAÇÃO AO EDITAL E DO PEDIDO DE ESCLARECIMENTO

11.1 - Qualquer pessoa é parte legítima para impugnar este Edital por irregularidade na aplicação da legislação, devendo protocolar o pedido até 3 (três) dias úteis antes da data da abertura do certame.

11.2 - A resposta à impugnação ou ao pedido de esclarecimento será divulgado em sítio eletrônico oficial no prazo de até 3 (três) dias úteis, limitado ao último dia útil anterior à data da abertura do certame.

11.3 - A impugnação e o pedido de esclarecimento poderão ser realizados por forma eletrônica no processo e-DOCS de referência da licitação. Somente serão aceitas impugnações protocolizadas se assinadas pelo(s) impugnante(s).

11.4 - As impugnações e pedidos de esclarecimentos não suspendem os prazos previstos no certame.



11.4.1 - A concessão de efeito suspensivo à impugnação é medida excepcional e deverá ser motivada, nos autos do processo de licitação.

11.5 - Caso se decida pela improcedência da impugnação ao ato convocatório, deverá encaminhar o processo para a Autoridade Competente – Ordenadora da Despesa – a quem competirá, nesse caso, ratificar ou alterar a decisão do Agente de Contratação.

11.6 - Acolhida a impugnação, será definida e publicada nova data para a realização do certame.

11.7 - Qualquer modificação no edital será divulgada pelo mesmo instrumento de publicação em que se deu o texto original, reabrindo-se o prazo inicialmente estabelecido, exceto quando, inquestionavelmente, a alteração não afetar a formulação das propostas.

12 - DO DESCREDENCIAMENTO

12.1 - O descumprimento de quaisquer das condições previstas neste regulamento, bem como na Lei Federal nº 14.133/21, Lei Federal 8.080/90 e na Lei Estadual 9.090/2008, ensejará o credenciamento da entidade

12.2 - A entidade poderá requerer seu credenciamento, por meio de declaração apresentada à Comissão de Credenciamento da SRSCI/Agente de contratação com antecedência mínima de 90 (noventa) dias.

13 - DA REVOGAÇÃO

13.1 - A Administração poderá, por motivo de conveniência e oportunidade, decorrente de fato superveniente, revogar o CREDENCIAMENTO, mediante decisão fundamentada, sem que reste qualquer direito de indenização em favor dos CREDENCIADOS.

14 - DAS DISPOSIÇÕES FINAIS

14.1 - O proponente é responsável pela fidelidade e legitimidade das informações prestadas e dos documentos apresentados em qualquer fase do processo de Credenciamento. A falsidade de qualquer documento apresentado ou a inverdade das informações nele contidas implicará a imediata desclassificação do proponente que o tiver apresentado, ou, caso tenha sido CREDENCIADO, a rescisão do contrato, sem prejuízo das demais sanções cabíveis.

14.2 - É facultado ao Agente de Contratação e respectiva equipe de apoio, ou à autoridade a ela superior, em qualquer fase do processo de credenciamento, promover diligências com vistas a esclarecer ou a complementar a instrução do processo.

14.3 - Os interessados intimados para prestar quaisquer esclarecimentos adicionais deverão fazê-lo no prazo determinado pelo Agente de Contratação, sob pena de inabilitação.



14.4 - O desatendimento de exigências formais não essenciais não importará no afastamento do proponente, desde que seja possível a aferição da sua qualificação e a exata compreensão da sua proposta.

14.5 - As decisões referentes a este processo de Credenciamento poderão ser comunicadas aos proponentes por qualquer meio de comunicação que comprove o recebimento ou, ainda, mediante publicação no Diário Oficial do Estado.

14.6 - Os casos não previstos neste Edital serão decididos pelo Agende Contratação e Equipe de Apoio, juntamente com a Comissão de Recebimento e Avaliação de documentação desta SRSCI.

14.7 - A participação neste processo de credenciamento implica aceitação de todos os termos deste Edital.

14.8 - A autoridade competente para aprovação do credenciamento somente poderá revogá-lo em face de razões de interesse público, por motivo de fato superveniente, devidamente comprovado, pertinente e suficiente para justificar tal conduta, devendo anulá-lo por ilegalidade, de ofício ou por provocação de qualquer pessoa, mediante ato escrito e fundamentado.

14.9 - Os CREDENCIADOS não terão direito à indenização em decorrência da anulação do credenciamento, ressalvado o direito do CREDENCIADO de boa-fé de ser ressarcido pelos encargos que tiver suportado em virtude do contrato estabelecido com a SESA/Superintendência Regional de Saúde de Cachoeiro de Itapemirim.

14.10 - A nulidade do credenciamento induz a do contrato, ressalvando o disposto no art. 148, da Lei nº 14.133/2021.

14.11 - No caso de desfazimento do credenciamento, fica assegurada a ampla defesa e o contraditório.

14.12 - Será divulgada Ata de Credenciamento no sistema eletrônico.

14.13 - Todas as referências de tempo no Edital, no aviso e durante a sessão pública observarão o horário de Brasília - DF.

14.14 - A homologação do resultado deste Credenciamento não implicará direito à contratação.

14.15 - As normas disciplinadoras da licitação serão sempre interpretadas em favor da ampliação da disputa entre os interessados, desde que não comprometam o interesse da Administração, o princípio da isonomia, a finalidade e a segurança da contratação.

14.16 - Os licitantes assumem todos os custos de preparação e apresentação de suas propostas e a Administração não será, em nenhum caso, responsável por esses custos, independentemente da condução ou do resultado do processo licitatório.



14.17 - Na contagem dos prazos estabelecidos neste Edital e seus Anexos, excluir-se-á o dia do início e incluir-se-á o do vencimento. Só se iniciam e vencem os prazos em dias de expediente na Administração.

14.18 - O desatendimento de exigências formais não essenciais não importará o afastamento do licitante, desde que seja possível o aproveitamento do ato, observados os princípios da isonomia e do interesse público.

14.19 - Em caso de divergência entre disposições deste Edital e de seus anexos ou demais peças que compõem o processo, prevalecerá as deste Edital.

14.20 - O Edital e seus anexos estão disponíveis, na íntegra, no Portal Nacional de Contratações Públicas (PNCP) e endereço eletrônico www.sesa.es.gov.br, no menu “Profissionais da Saúde e Gestores”, na opção “Credenciamento”.

14.21 - Integram este Edital, para todos os fins e efeitos, os seguintes anexos:

Anexo I – Termo de Referência

Anexo II – Exigências para Habilitação

Anexo III ao Anexo VI - Modelos do Edital

Anexo VII – Minuta de Contrato

Anexo VIII- Plano de Trabalho

Cachoeiro de Itapemirim, 04 de Outubro de 2024.

Rosane Guimarães Moreira Nascimento
Agente de Contratação da Comissão de Licitação/SRSCI

ANEXO I

TERMO DE REFERÊNCIA SESA/SRSCI/NRA/Nº: 055/2024-Versão 1.0 Modalidade : CREDENCIAMENTO

Processo Administrativo nº 2024-7W84Z

1 – DO OBJETO

1.1 Contratação dos serviços indicados na tabela abaixo (**Tratamento Terapêutico em Oxigenoterapia Hiperbárica no nível ambulatorial**), conforme condições e exigências estabelecidas neste Termo de Referência, na caracterização de credenciamento, como procedimento auxiliar das contratações e licitações regidas pela Lei 14.133 de 2021, em seus artigos 78 e 79.

Tabela 1

Tratamento Terapêutico em Oxigenoterapia Hiperbárica -Região SUL

LOTE	ITEM	CÓDIGO SUS	CATMAT	DESCRIÇÃO	UNIDADE DE MEDIDA	Aguardando Regulação +Autorizado (1ª vez + encaminhamento) =Fila +Adicional de 20% (retorno)	VALOR UNITÁRIO	VALOR TOTAL
01	01	03.01.10.014-4	20176	Tratamento Terapêutico em Oxigenoterapia Hiperbárica no nível ambulatorial	SERVIÇO	4.800	R\$191,50	R\$ 919.200,00

1.2. Este credenciamento consiste em instrumento administrativo de chamamento público, de instituições privadas (com ou sem fins lucrativos), processado por edital, interessadas em participar, de forma complementar do Sistema Único de Saúde no Estado do Espírito Santo, em âmbito regional (art. 24 da Lei 8080/1990), prestadoras de serviços de saúde descritos na tabela acima (item 1.1).

1.3. O credenciamento estará disponível enquanto vigência do Edital que o regulamenta, até disposição em contrário a ser determinada pela autoridade competente.

1.4. A revogação do Edital de Credenciamento dependerá de prévia publicação, utilizando-se os mesmos meios empregados ao tempo de sua edição.

1.5. Não há itens a serem agrupados nesta contratação.

1.6. Características mínimas do objeto deste credenciamento:

1.6.1 Os procedimentos, objeto desta contratação, visam atender pacientes de 0 a 130 anos assistidos pela Região Sul de Saúde do ES, que corresponde a 26 (vinte e seis) Municípios, com uma população estimada de 656.128 habitantes (IBGE,2022), conforme descrito no Estudo Técnico Preliminar correspondente (ETP nº 055/2024).



1.6.2 Tratamentos previstos são aqueles descritos nas normativas do Ministério da Saúde, as especificações estão em conformidade com os Procedimentos – SIGTAP – SUS (Tabela SUS).

1.6.3 Os dados utilizados foram extraídos do Sistema de Regulação Ambulatorial Estadual, em **19/08/2024**. A base de cálculo para obter a projeção da oferta necessária para atender a fila em 12 meses foi: somatório do número de pacientes que se encontram-se “**Aguardando Regulação + Autorizado (1ª vez + encaminhamento)=Fila**”, acrescendo um percentual aproximado de 40% (montante final foi arredondado) de retorno, haja visto que o incremento de novos pedidos é dinâmico.

1.7. Os serviços, objeto desta contratação, visam atender aos cidadãos dos 26 Municípios pertencentes à Superintendência Regional de Saúde de Cachoeiro de Itapemirim, conforme descrito no Estudo Técnico Preliminar correspondente.

1.8. A faixa etária para a realização dos procedimentos, objeto deste credenciamento, está compreendida de 0 a 130 anos.

1.9. Os procedimentos constantes na tabela 01 deste Termo de Referência, corresponde ao item a ser adquirido, visando garantir o cuidado na Atenção Ambulatorial e deve atender de acordo com as indicações clínicas das solicitações advindas das unidades de saúde solicitantes/encaminhadoras na especialidade, cadastrada no Sistema Estadual de Regulação Ambulatorial Resoluções, Portarias, Normativas e demais Legislações específicas da área.

1.10 Os procedimentos deverão ser realizados conforme critérios estabelecidos pela Sociedade Brasileira de Oxigenoterapia Hiperbárica.

1.11 O tratamento poderá ser requisitado por profissional médico habilitado/competente que estão cadastrados nas unidades solicitantes e encaminhadoras no Sistema Estadual de Regulação Ambulatorial e **deverá** ser realizado somente por profissionais médicos da contratada, que deverão comprovar Residência Médica na especialidade reconhecida pelo MEC ou Título de especialista expedido pela AMB, acrescido de registro no Conselho Regional de Medicina (RQE).

1.11.1 O procedimento credenciado deve estar de acordo, naquilo que couber, com a Resolução de Diretoria Colegiada – **RDC Nº 50**, de 21 de fevereiro de 2002, que dispõe sobre o Regulamento Técnico para planejamento, programação, elaboração e avaliação de projetos físicos de estabelecimentos assistenciais de saúde; Resolução de Diretoria Colegiada - RDC Nº 36, de 25 de julho de 2013, que institui ações para a segurança do paciente em serviços de saúde e dá outras providências; suas alterações e demais legislações pertinentes ao serviço a ser credenciado;

1.12 Os procedimentos necessários à realização itens descritos no item 1.1 deste Termo, serão realizados pelos profissionais da credenciada.

1.13 Os laudos emitidos deverão ser elaborados por profissional médico habilitado na especialidade/RQE, conforme os itens objetos deste Termo, devidamente registrado pelo Conselho Regional de Medicina – CRM/ES ou por outro profissional, conforme definido no Código Brasileiro de Ocupação, devidamente registrado no



conselho de fiscalização profissional competente; contratação pressupõe a utilização de mão de obra, materiais, tecnologias e matérias-primas existentes no local da execução. Por isso, os equipamentos, insumos e recursos humanos necessários para a realização dos serviços serão de responsabilidade da contratada, no local previsto pela mesma para realização dos procedimentos. Sobre isso, independentemente da localização da sede da contratada, os procedimentos contratados deverão ser executados, prioritariamente, em municípios que compõem a região Central- SUL de Saúde (**Plano Diretor de Regionalização 2020-RESOLUÇÃO CIB Nº153/2020**).

1.14 A Equipe Básica para a execução dos serviços e emissão de laudos deve ser composta por profissionais devidamente habilitados na respectiva especialidade/RQE, devidamente registrado pelo Conselho Regional de Medicina – CRM/ES ou por outro profissional, conforme definido no Código Brasileiro de Ocupação, devidamente registrado no conselho de fiscalização profissional competente.

1.15 A Instituição Credenciada deve contar com toda estrutura de apoio necessária à realização dos serviços credenciados

1.16 A Instituição Credenciada deve dispor obrigatoriamente de todos os materiais e equipamentos necessários à execução dos serviços credenciados

1.17 O credenciamento/contrato visa atender à Região Sul de Saúde, conforme Plano Diretor de Regionalização do Estado do Espírito Santo 2020.

Tabela 3

REGIÃO	QUANTITATIVO ESTIMATIVO DE EXAMES/PROCEDIMENTOS ANO
SUL	4.800
TOTAL GERAL	4.800

1.18 O encaminhamento dos pacientes será regulado pela Superintendência Regional de Saúde de Cachoeiro de Itapemirim-ES.

1.19 As características mínimas do objeto deste credenciamento estão descritas, segundo tabela DATASUS/SIGTAP (ETP 055/2024):

Tabela 4

ITEM	CÓDIGO SUS	DESCRIÇÃO
OXIGENOTERAPIA	03.01.10.014-4	Tratamento Terapêutico em Oxigenoterapia Hiperbárica



1.20 Os procedimentos, objeto desta contratação são caracterizados como comuns, conforme justificativa constante do Estudo Técnico Preliminar correspondente (ETP 55/2024).

1.20.1 Os serviços, objeto desta contratação, visam atender aos cidadãos dos 26 Municípios pertencentes à Superintendência Regional de Saúde de Cachoeiro de Itapemirim, conforme descrito no Estudo Técnico Preliminar correspondente.

1.21 O item constantes na tabela 01 deste TR, compõem o conjunto de procedimentos médicos, a garantir em atenção ambulatorial, conforme as indicações clínicas, as solicitações advindas das unidades de saúde solicitantes/encaminhadoras na especialidade, cadastradas no Sistema Estadual de Regulação Ambulatorial.

1.22 Os procedimentos necessários à realização dos itens especificados neste Termo estão descritos o item 03 do ETP correspondente (ETP N° 55/2024): “Dos Requisitos Técnicos da Contratação”.

1.23 Os profissionais da credenciada que realizarão os procedimentos, objeto desse credenciamento, precisam estar com cadastro atualizado no Sistema de Cadastro Nacional de Estabelecimentos de Saúde (SCNES). E deverão comprovar os registros junto aos conselhos de fiscalização profissional competente (CRM estadual - ES e afins).

1.24 Todos os procedimentos necessários à realização de qualquer um dos itens presentes neste Credenciamento deverá ser prontamente atendidos pelo(os) credenciado(os).

2 DOS CRITÉRIOS DE DISTRIBUIÇÃO

2.1 Na distribuição dos quantitativos de procedimentos equivalente ao lotes, para cada prestador credenciado, serão considerados os seguintes critérios:

2.1.1 Os quantitativos estimados para atender a Região Sul, referenciados para os Municípios Executores, serão os estabelecidos na Programação Pactuada Integrada - PPI, realizada pelos gestores dos Municípios e do Estado;

2.1.2 Os quantitativos, previstos no Edital, serão distribuídos, de forma isonômica, entre os prestadores credenciados;

2.1.3 Para o encaminhamento será observado o número de prestadores credenciados, distribuindo de forma isonômica a quantidade de procedimentos, dentro da sequência ordinária, observando a capacidade instalada e a disponibilidade de cada prestador, conforme quantitativos pactuados no credenciamento, desde que os credenciados estejam, prioritariamente localizados na Região de Saúde (conforme definido em ETP item 3), ficando a critério da administração pública deliberar sobre contratualizações fora da região de saúde citada no ETP item 3.18.



2.1.4 A distribuição do saldo da demanda estimada será realizada considerando os prestadores que, devidamente habilitados, tiverem requerido seu credenciamento até o 10º dia útil após a publicação do Edital de Credenciamento, no DIO-ES e demais meios, conforme legislação vigente.

2.1.5 Os pedidos de credenciamentos posteriores a essa data, devidamente habilitados, participarão da nova distribuição do saldo da demanda inicial, que ocorrerá a cada 6 (seis) meses, se houver novos credenciados ou descredenciados supervenientes.

2.1.6 Acaso os credenciados, na distribuição inicial não tenham capacidade de atender adequadamente a demanda para o período, a nova distribuição com novos credenciados poderá ser antecipada.

2.1.7 Os critérios para distribuição da demanda e definição do saldo para cada novo período constam neste Termo de Referência.

2.2 Caso não haja na região, nenhum prestador interessado em participar, o quantitativo de serviços estimado para este território será realocado nas regiões de saúde onde existe serviço credenciado, respeitando o limite razoável de deslocamento dos pacientes.

2.3 Serão consideradas como base territorial as regiões de saúde que constam no Plano Diretor de Regionalização 2020 e Programação Pactuada Integrada (PPI).

2.4 A cada semestre será reavaliado, pela Comissão de Credenciamento em conjunto com o Núcleo de Regulação do Acesso - NRA, a necessidade e a distribuição dos exames aos serviços credenciados.

3 DA FUNDAMENTAÇÃO E DESCRIÇÃO DA NECESSIDADE DA CONTRATAÇÃO

3.1 A Fundamentação da Contratação e de seus quantitativos encontram-se pormenorizados em tópicos específicos do Estudo Técnico Preliminar correspondente (ETP nº 055/2024).

4 DA DESCRIÇÃO DA SOLUÇÃO COMO UM TODO

4.1. A descrição da solução, como um todo, encontra-se pormenorizada em tópico específico do Estudo Técnico Preliminar (**item 07 ETP nº 55/2024**).

5 DOS REQUISITOS DA CONTRATAÇÃO

Da Sustentabilidade

5.1. Os critérios de sustentabilidade, eventualmente inseridos na descrição do objeto, estão elencados no Estudo Técnico Preliminar correspondente (**item 12, ETP nº 055/2024**).

Da Exigência de Amostras e Vistoria



5.2 Não haverá exigência de amostras do (s) interessado (s) na participação deste credenciamento. O credenciamento em questão seguirá os requisitos de obrigações da contratada, das habilitações técnicas e exigências legais descritas no Estudo Técnico Preliminar (**item 3, ETP nº 055/2024**) e Edital de Credenciamento correspondente.

5.2.2 Antes da decisão pelo credenciamento, a SRSCI, através de seus representantes legais, realizará visita técnica, emitindo relatório sucinto sobre as condições técnicas.

Da Subcontratação

5.3. Não será admitida a subcontratação do objeto contratual.

Da Garantia de Execução Contratual

5.4. A contratação conta com garantia de execução contratual, nos moldes do art. 96 da Lei nº 14.133/2021, em valor correspondente a 5% (cinco por cento) do valor total do contrato.

5.5. O contratado apresentará, no prazo máximo de 30 dias úteis, prorrogáveis por igual período, a critério do contratante, contado do início vigência do contrato, comprovante de prestação de garantia, quando optar por caução em dinheiro ou títulos da dívida pública ou, ainda, pela fiança bancária, em valor correspondente a 5% (cinco por cento) do valor total do contrato.

5.6. Em caso opção pelo seguro-garantia, a parte adjudicatária deverá apresentá-la, no máximo, prazo mínimo de 1 (um) mês, contado da data de homologação da licitação e anterior à assinatura do contrato valor de 5% (cinco por cento) do valor inicial/total/anual do contrato, conforme Art. 96 inciso II do § 1º.

5.7. Caso utilizada a modalidade de seguro-garantia, a apólice deverá ter validade durante a vigência do contrato e por 90 dias após o término da vigência contratual, permanecendo em vigor mesmo que o contratado não pague o prêmio nas datas convencionadas.

5.8. A apólice do seguro garantia deverá acompanhar as modificações referentes à vigência do contrato principal mediante a emissão do respectivo endosso pela seguradora.

5.9. Será permitida a substituição da apólice de seguro garantia na data de renovação ou de aniversário, desde que mantidas as condições e coberturas da apólice vigente e nenhum período fique descoberto.

5.10. Na hipótese de suspensão do contrato por ordem ou inadimplemento da Administração, o contratado ficará desobrigado de renovar a garantia ou de endossar a apólice de seguro até a ordem de reinício da execução ou o adimplemento pela Administração.

5.11. A garantia assegurará, qualquer que seja a modalidade escolhida, o pagamento de:



- 5.11.1. Prejuízos advindos do não cumprimento do objeto do contrato e do não adimplemento das demais obrigações nele previstas;
- 5.11.2. Multas moratórias e punitivas aplicadas pela Administração à contratada; e
- 5.11.3. Obrigações trabalhistas e previdenciárias de qualquer natureza e para com o FGTS, não adimplidas pelo contratado, quando couber.
- 5.12. A modalidade seguro garantia somente será aceita se contemplar todos os eventos indicados no item acima, observada a legislação que rege a matéria.
- 5.13. A garantia em dinheiro deverá ser efetuada em favor do contratante, em conta específica, aberta pela contratante, com correção monetária.
- 5.14. Caso a opção seja por utilizar títulos da dívida pública, estes devem ter sido emitidos sob a forma escritural, mediante registro em sistema centralizado de liquidação e de custódia autorizado pelo Banco Central do Brasil, e avaliados pelos seus valores econômicos, conforme definido pelo Ministério da Economia.
- 5.15. No caso de garantia na modalidade de fiança bancária, deverá ser emitida por banco ou instituição financeira devidamente autorizada a operar no País pelo Banco Central do Brasil, e deverá constar expressa renúncia do fiador aos benefícios do artigo 827 do Código Civil.
- 5.16. No caso de alteração do valor do contrato, ou prorrogação de sua vigência, a garantia deverá ser ajustada ou renovada, seguindo os mesmos parâmetros utilizados quando da contratação.
- 5.17. Se o valor da garantia for utilizado total ou parcialmente em pagamento de qualquer obrigação, o Contratado obriga-se a fazer a respectiva reposição no prazo máximo de 10 (dez) dias úteis, contados da data em que for notificada.
- 5.18. O Contratante executará a garantia na forma prevista na legislação que rege a matéria.
- 5.18.1. - O emitente da garantia ofertada pelo contratado deverá ser notificado pelo contratante quanto ao início de processo administrativo para apuração de descumprimento de cláusulas contratuais (art. 137, § 4º, da Lei n.º 14.133/2021).
- 5.18.2. - Caso se trate da modalidade seguro-garantia, ocorrido o sinistro durante a vigência da apólice, sua caracterização e comunicação poderão ocorrer fora desta vigência, não caracterizando fato que justifique a negativa do sinistro, desde que respeitados os prazos prescricionais aplicados ao contrato de seguro, nos termos do art. 20 da Circular Susep nº 662, de 11 de abril de 2022.
- 5.19. Extinguir-se-á a garantia com a restituição da apólice, carta fiança ou autorização para a liberação de importâncias depositadas em dinheiro a título de garantia, acompanhada de declaração do contratante, mediante termo circunstanciado, de que o contratado cumpriu todas as cláusulas do contrato;



5.20. A garantia somente será liberada ou restituída após a fiel execução do contrato ou após a sua extinção por culpa exclusiva da Administração e, quando em dinheiro, será atualizada monetariamente.

5.21. O garantidor não é parte para figurar em processo administrativo instaurado pelo contratante com o objetivo de apurar prejuízos e/ou aplicar sanções à contratada.

5.21.1. - O contratado autoriza o contratante a reter, a qualquer tempo, a garantia, na forma prevista neste Contrato.

6 DO MODELO DE EXECUÇÃO DO OBJETO

6.1. **Das Condições de Entrega:** O prazo de entrega dos itens objeto dessa aquisição por credenciamento dar-se-á por meio da efetiva realização do procedimento, que ocorrerá de acordo com a liberação da ordem de serviços e o agendamento realizado pelo Núcleo de Regulação do Acesso da Superintendência Regional de Saúde de Cachoeiro de Itapemirim, segundo cronograma e planejamento realizado entre as partes, após a assinatura do contrato terá vigência a partir do(a) a partir da publicação do Instrumento Contratual nas formas da Legislação Vigente; DECRETO Nº 5545-R, DE 14 DE NOVEMBRO DE 2023 e do art. 94 da Lei nº 14.133, de 2021 e que condiciona a eficácia dos contratos e aditivos à divulgação respectiva no PNCP.

6.2 Caso não seja possível a entrega na data assinalada, a empresa deverá comunicar as razões respectivas com pelo menos 10 (dez) dias de antecedência para que qualquer pleito de prorrogação de prazo seja analisado, ressalvadas situações de caso fortuito e força maior.

6.3 Os serviços serão ofertados na Região Sul, nas Instalações das Entidades Credenciadas e/ou caso haja disponibilidade, nas Instalações da Rede Própria da SUS, da região supramencionada, dentro de estabelecimentos físicos vinculados às unidades de referência preestabelecidas pela Superintendência Regional de Saúde de Cachoeiro de Itapemirim.

6.3.1 Os serviços contratados deverá ser realizada em nome da contratante Secretaria de Estado da Saúde (Núcleo Regional de Especialidades Cachoeiro Itapemirim) - CNPJ 27.080.605/0005-10.

6.4 Fluxo Regulatório para o acesso ao Tratamento Terapêutico em Oxigenoterapia Hiperbárica no nível ambulatorial:

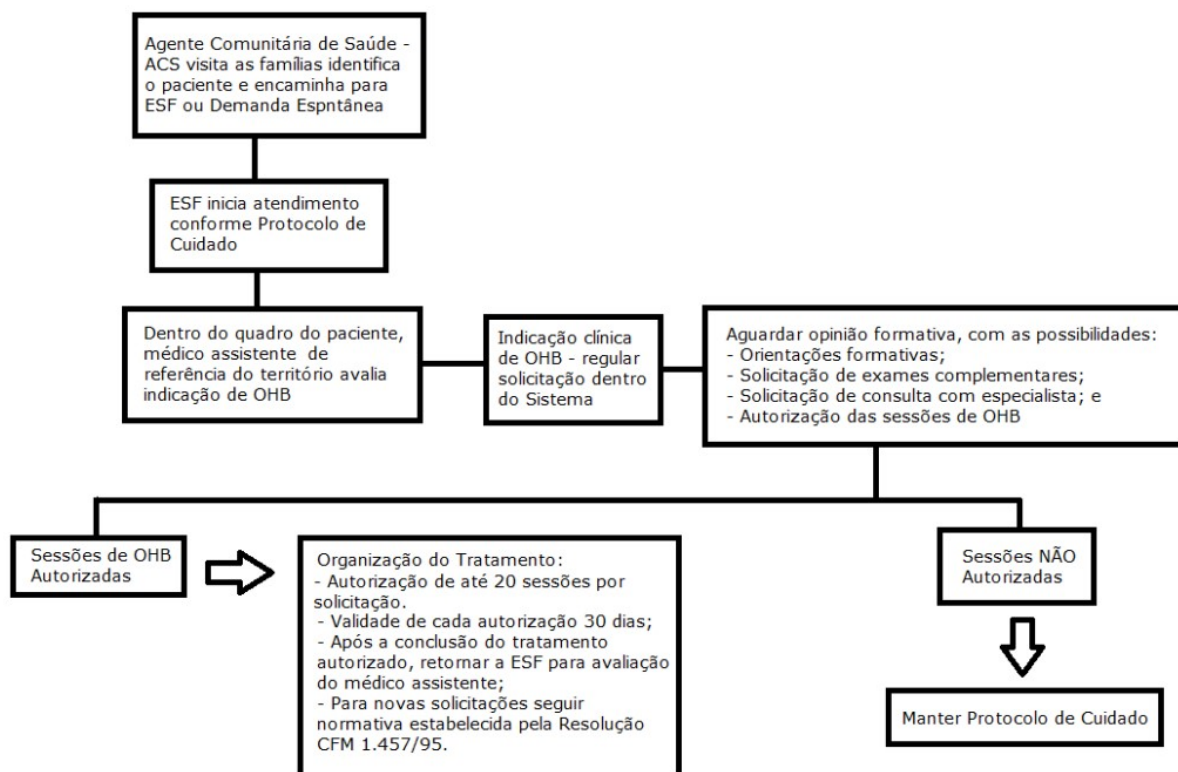

6.4.1 A distribuição dos quantitativos de sessões para cada prestador, após assinatura de contrato, levará em consideração as seguintes situações:

6.4.1.1 A capacidade instalada do prestador;

6.4.1.2 O quantitativo de sessões autorizadas;

6.4.1.3 As autorizações subsequentes ao mesmo paciente serão encaminhadas ao prestador que deu início ao tratamento;

6.4.1.4 O paciente será encaminhado para o tratamento mediante autorização do Médico

Regulador através do Sistema Informatizado de Regulação Estadual vigente;

6.4.1.5 O prestador será escolhido dentre aqueles credenciados numa ordem equânime conforme disponibilidade de cada serviço, podendo o paciente ou seu representante legal fazer a escolha do prestador que lhe aprovar, dentre aqueles credenciados;

6.4.1.6 A cada ano será reavaliada a necessidade e a forma como será distribuída as sessões para cada serviços credenciados.

6.4.2 Procedimentos gerais para a execução do serviço pela empresa credenciada:



6.4.2.1 A indicação de Tratamento Terapêutico em Oxigenoterapia Hiperbárica no nível ambulatorial é de exclusiva competência do médico assistente, preferencialmente na Atenção Primária à Saúde - APS;

6.4.2.2 O paciente deverá ser encaminhado à empresa prestadora do serviço de posse da Guia de Agendamento, ou um formulário próprio que seja emitido pelo Sistema Informatizado de Regulação Estadual vigente devidamente autorizado pelo médico especialista;

6.4.2.3 A empresa prestadora de serviço deverá proceder à consulta inicial do paciente com realização de anamnese e exame físico dirigidos classificando o paciente de acordo com a doença e gravidade e informar ao paciente as normativas para o atendimento (Anexo VII);

6.4.2.4 Deverá elaborar plano inicial de tratamento, englobando todos os procedimentos necessários para a boa evolução do paciente;

6.4.2.5 Antes de iniciar cada sessão, realizar o controle da glicemia, aferição da pressão arterial, frequência cardíaca e outros exames clínicos que o médico julgar necessário;

6.4.2.6 Antes da primeira sessão o paciente deverá ser orientado quanto ao procedimento a ser realizado, informado a lista de materiais proibidos no interior da câmara e solicitar assinatura do Termo de Consentimento Esclarecido;

6.4.2.7 Deverá ser fornecida, durante o preparo para a sessão, a troca de roupa por uma 100% de algodão, bem como checagem obrigatória antes das sessões, se o paciente é portador de algum material proibido dentro da câmara;

6.4.2.8 A empresa prestadora de serviço deverá possuir Protocolo de Atendimento para o período anterior, durante e posterior a cada sessão de oxigenoterapia;

6.4.2.9 Todas as informações do paciente devem ser agrupadas em prontuário único individualizado, contendo identificação, anamnese, registro inicial, avaliações físicas, datas das sessões realizadas, evolução multiprofissional, dentre outros;

6.4.2.10 Registro resumido da evolução do paciente no prontuário único individualizado ao final de cada ciclo de 10 sessões, sendo esse registro também encaminhado ao médico assistente, preferencialmente que seja o médico da Atenção Primária à Saúde - APS através do paciente, para avaliação e condução do tratamento;

6.4.2.11 Comunicação imediata ao Núcleo de Regulação e Acesso – NRA desta SRSCI o caso da ausência do paciente em 3 sessões consecutivas;

6.4.2.12 O paciente deverá ser acompanhado e supervisionado pelo médico responsável da empresa prestadora do serviço durante todo o período da sessão.



6.5 Das Condições para realização

6.5.1 A obrigatoriedade do prestador utilizar o Sistema Estadual de Regulação Ambulatorial vigente, uma vez que o acesso a todos os procedimentos pertencentes ao (s) lote(s) credenciado (s) será regulado e agendado pelo Núcleo de Regulação do Acesso da Superintendência Regional de Saúde de Cachoeiro de Itapemirim /SRSCI

A contratada deverá atender as condições já especificadas detalhadamente no item **3 do Estudo Técnico Preliminar** (Requisitos da Contratação).

6.6 Da Garantia, Manutenção e Assistência Técnica

6.6.1 O Contratado deverá ter meios para garantir o pleno funcionamento dos equipamentos e ambiente necessário para a realização dos procedimentos, sem nenhum ônus para a Contratante.

6.6.2 O Contratado deverá notificar à contratante, de modo imediato, quaisquer eventualidades de manutenção e substituição dos equipamentos necessários para realização dos serviços contratados, devendo realizar a reparação ou substituição dos bens que apresentarem vício ou defeito sem prejuízos na prestação de serviços.

6.6.3 Os custos referentes aos reparos e à manutenção dos equipamentos serão de responsabilidade do Contratado.

7 DO MODELO DE GESTÃO DO CONTRATO

7.1. O contrato deverá ser executado fielmente pelas partes, de acordo com as cláusulas avençadas e as normas da Lei nº 14.133/2021, e cada parte responderá pelas consequências de sua inexecução total ou parcial.

7.2. As comunicações entre o órgão ou entidade e a contratada devem ser realizadas por escrito sempre que o ato exigir tal formalidade, admitindo-se o uso de mensagem eletrônica para esse fim.

7.3. O órgão ou entidade poderá convocar representante da empresa para adoção de providências que devam ser cumpridas de imediato.

7.4. Após a assinatura do contrato ou instrumento equivalente, o órgão ou entidade poderá convocar o representante da empresa contratada para reunião inicial para apresentação do plano de fiscalização, que conterá informações acerca das obrigações contratuais, dos mecanismos de fiscalização, das estratégias para execução do objeto, do plano complementar de execução da contratada, quando houver, do método de aferição dos resultados e das sanções aplicáveis, dentre outros.

7.5. Além do disposto acima, a gestão e fiscalização contratual obedecerá às seguintes rotinas:



7.5.1 A Superintendência Regional de Saúde de Cachoeiro de Itapemirim, na pessoa do Ordenador de despesas, designará formalmente o servidor e/ou comissão responsável pelo acompanhamento, fiscalização e monitoramento da execução do objeto da contratação. O servidor responsável pela fiscalização dos serviços deverá atestar a prestação dos mesmos, dando “ateste” na Nota Fiscal até o prazo de 05 (cinco) dias úteis após a sua entrega no Núcleo de Regulação do Acesso da Superintendência Regional de Saúde de Cachoeiro de Itapemirim.

7.5.2 O servidor/comissão poderá solicitar a correção de eventuais falhas ou irregularidades que forem verificadas na execução dos serviços, tendo a contratada o prazo máximo de 05 (cinco) dias consecutivos para se manifestar e/ou apresentar as correções necessárias ao recebimento do objeto, podendo o prazo ser prorrogado à critério da administração;

7.5.3 Caso não tenham sido atendidas as condições contratuais e técnicas na execução do contrato, será lavrado Termo de Recusa, onde serão apontadas as falhas constatadas, ficando a Contratada obrigada a reparar, corrigir, substituir, remover, às suas expensas, no todo ou em parte, o objeto da contratação;

7.5.4 Somente após haver sanado as falhas e irregularidades apontadas, a contratada será considerada apta para o recebimento do pagamento correspondente ao serviço realizado;

7.5.5 A contratada deverá manter acesso permanentemente livre às dependências onde estiver instalada, bem como seus arquivos e controle referente à execução do contrato, para os servidores responsáveis pela fiscalização e qualquer outro representante o Estado;

7.5.6 Ocorrendo o descumprimento de quaisquer dos aspectos previstos nas condições de pagamento ou das obrigações e vedações previstas no contrato, a Contratada será notificada para adequação no prazo determinado pela Superintendência Regional de Saúde de Cachoeiro de Itapemirim;

7.5.7 Nos casos em que a Contratada deixar de realizar as adequações no prazo estipulado e que tais adequações interfiram na segurança do paciente ou de seu acolhimento e cuidado, bem como no descumprimento de normas relativas à violação de direitos humanos, os novos encaminhamentos poderão ser suspensos cautelarmente diante justificativa, até que se proceda a sua correção;

7.5.8 A notificação da Contratada e a suspensão do envio de novos pacientes não dispensam aberturas de processo administrativo e a aplicação das sanções contratuais previstas.



7.6. A execução do contrato deverá ser acompanhada e fiscalizada pelo(s) gestor(es) e fiscal(is) do contrato, ou pelos respectivos substitutos, na forma Base Legal da Lei 14133/21, Designação de Gestor/Fiscal/Comissão do § 3º do Art. 8º e Art. 117 da Lei nº. 14133/2021 e Art. 6º a 9º do Decreto Estadual nº. 5545-R/2023 Atribuições de Gestor/Fiscal/Comissão, Art. 10 e 11 do Decreto Estadual nº. 5545-R/2023 e demais condições previstas para a contratação.

7.6.1 Além do disposto acima, a gestão e fiscalização contratual obedecerá às seguintes rotinas:

- a) Recebimento provisórios.
- b) Recebimento Definitivo.

8 DOS CRITÉRIOS DE MEDIÇÃO E DE PAGAMENTO

Dos preços e do reajustamento

8.1 O contratante pagará à contratada pelos itens elencados na tabela do item 1.1 deste termo de referência, os valores determinados pela Tabela Unificada de Procedimentos, Medicamentos, Órteses/Próteses e Materiais Especiais do SUS (SIGTAP) e pela **Portaria nº 083-R, de 01/10/2019, publicada no DIO em 02/10/2019**, que estabelece a Tabela Estadual de Procedimentos, Medicamentos, Órteses, Próteses e Materiais Especiais, nos termos do Artigo 1º da Lei Complementar Estadual Nº. 907, de 26/04/2019.

8.2 Os preços estipulados são fixos e irreajustáveis, exceto quando houver alterações da tabela elaborada pelo Ministério da Saúde – SUS que importem em alterações do aporte de recursos financeiros da União em favor do Estado, especificamente para esse fim e/ou na Portaria epigrafada no item 8.1.

Do Recebimento

8.3 Os serviços serão recebidos provisoriamente, de forma sumária, no ato da entrega, juntamente com a nota fiscal ou instrumento de cobrança equivalente, pelo fiscal ou comissão designada, consignando em relatório informações sobre a simples conferência da conformidade do que foi contratado (serviço prestado no mês de referência), em especial do quantitativo tipo de procedimento e demais informações constantes na nota fiscal.

8.4 Os serviços executados poderão ser rejeitados, inclusive antes do recebimento provisório, quando em desacordo com as especificações constantes no Termo de Referência e na proposta, devendo ser revistos no prazo de 05 (cinco) dias, a contar da notificação por escrito da contratada, às suas custas, sem prejuízo da aplicação das penalidades.



8.4.1 Caso haja irregularidades que impeçam o recebimento provisório, o fiscal, conforme o caso, solicitará ao Contratado, por escrito, as respectivas correções.

8.4.2 Após o recebimento provisório, o fiscal deverá manifestar-se sobre o cumprimento das exigências de caráter técnico da conformidade do item recebido com as exigências contratuais, visando subsidiar o gestor do contrato no recebimento definitivo, no prazo de 02 (dois) dias.

8.5 O recebimento definitivo ocorrerá no prazo de 05 (cinco) dias úteis, a contar da manifestação do fiscal, prevista no item 7.5, após a verificação da qualidade e quantidade do serviço e consequente aceitação mediante relatório detalhado.

8.5.1 Caso haja irregularidades que impeçam o recebimento definitivo, o gestor, conforme o caso, deverá solicitar ao contratado, por escrito, as respectivas correções no prazo de 02 (dois) dias úteis.

8.6 O prazo para recebimento definitivo poderá ser excepcionalmente prorrogado, de forma justificada, por igual período, quando houver necessidade de diligências para a aferição do atendimento das exigências contratuais.

8.7 No caso de controvérsia sobre a execução do objeto, quanto à dimensão, qualidade e quantidade, deverá ser observado o teor do art. 143 da Lei nº 14.133/2021, comunicando-se à empresa para emissão de Nota Fiscal no que pertine à parcela incontroversa da execução do objeto, para efeito de liquidação e pagamento.

8.8 O prazo para a solução, pelo contratado, de inconsistências na execução do objeto ou de saneamento da nota fiscal ou de instrumento de cobrança equivalente, verificadas pela Administração durante a análise prévia à liquidação de despesa, não será computado para os fins do recebimento definitivo.

8.9 O recebimento provisório ou definitivo não excluirá a responsabilidade civil pela solidez e pela segurança, em caso de bens nem a responsabilidade ético-profissional pela perfeita execução do contrato.

8.10 O recebimento provisório poderá ser dispensado nos casos em que a fiscalização consiga emitir sumariamente o termo de recebimento definitivo pela simplicidade ou quantidade recebida do objeto.

a) Caberá a Credenciada, no 2º dia útil do mês subsequente, enviar arquivo de APAC/BPAI/GRCR para processamento. A credenciada deverá encaminhar à Superintendência Regional de Saúde de Cachoeiro de Itapemirim a relação dos pacientes atendidos com quantidade de cada procedimento realizado, na competência anterior.

b) No 25º dia útil, o Núcleo de Regulação do Acesso-NRA da SRSCI finalizará o processamento da produção e enviará o relatório da síntese de produção da contratada para conferir com a relação enviada pelo estabelecimento. Após três dias



úteis, o NRA da SRSCI informará ao setor de faturamento da SRSCI o valor aprovado, para emissão de nota fiscal pelo estabelecimento.

c) Após recebimento do objeto, o CREDENCIADO deverá apresentar a fatura, em no máximo 02 (dois) dias à SRSCI, para atestar (em caso de validação dos atendimentos realizados x produção aprovada), e providenciar o pagamento.

Da Nota Fiscal

8.11. Para fins de exame da Nota Fiscal, o fiscal deverá verificar se a nota fiscal ou instrumento de cobrança equivalente apresentado expressa os elementos necessários e essenciais do documento, tais como:

- 8.11.1. O prazo de validade;
- 8.11.2. A data da emissão;
- 8.11.3. Os dados do contrato e do órgão contratante;
- 8.11.4. O período respectivo de execução do contrato;
- 8.11.5. O valor a pagar; e
- 8.11.6. Eventual destaque do valor de retenções tributárias cabíveis.

8.12. Havendo erro na apresentação da nota fiscal ou instrumento de cobrança equivalente, ou circunstância que impeça a liquidação da despesa, esta ficará sobrestada até que o Contratado providencie as medidas saneadoras, reiniciando-se o prazo após a comprovação da regularização da situação, sem ônus ao contratante;

8.13. A nota fiscal ou instrumento de cobrança equivalente deverá ser obrigatoriamente acompanhado da comprovação da regularidade fiscal.

8.14. Além disso, para fins de pagamento e faturamento dos serviços executados, o Contratado deverá apresentar junto à nota fiscal e certidões de regularidade fiscal, os seguintes documentos:

- 8.14.1. Comprovante de agendamento, com senha de atendimento, do Sistema Estadual de Regulação Ambulatorial;
- 8.14.2. Relação dos pacientes atendidos com quantidade, valores e descrição do procedimento realizado;
- 8.14.3. Cópia dos Laudos quanto aos procedimentos realizados.

8.15. Contratado deverá apresentar nota fiscal/fatura que registre o valor dos bens/serviços, o valor líquido da nota e o valor dos impostos sujeitos a retenção na fonte, inclusive o ISSQN (quando for o caso) e o destaque do Imposto de Renda na Fonte (conforme disposto na IN/RFB 1.234/2012, ou a que vier a substituí-la, e no Decreto Estadual 5.460-R/2023), os quais serão retidos e recolhidos diretamente



pela Administração contratante, INSTRUÇÃO NORMATIVA RFB Nº 1234, DE 11 DE JANEIRO DE 2012 e Anexo I- Instrução Normativa 1.234/2012

Das Condições de Habilitação no Curso da Execução Contratual

8.16. A Administração deverá verificar a manutenção das condições de habilitação na forma do inciso III do art. 10 do Decreto nº 5.545-R/2023.

8.17. Constatado que o Contratado não se encontra em situação de regularidade fiscal ou trabalhista, o mesmo será notificado para no prazo de 10 (dez) dias úteis regularizar tal situação ou, no mesmo prazo, apresentar defesa, observando-se o procedimento de aplicação de sanções.

8.18. Transcorrido esse prazo, ainda que não comprovada a regularidade e que não seja aceita a defesa apresentada, o pagamento será efetuado, sem prejuízo da tramitação do procedimento de aplicação de sanções.

8.19. Em não sendo aceitas as justificativas apresentadas pelo Contratado, será imposta multa de 2% (dois por cento) sobre o saldo contratual não executado.

8.20. Depois de transcorridos 30 (trinta) dias úteis da notificação da multa, se a empresa não regularizar a pendência fiscal ou trabalhista, deverá a Administração decidir sobre iniciar ou não procedimento de rescisão do contrato, podendo deixar de fazê-lo se reputar que a extinção antecipada do contrato ocasionará expressivos prejuízos ao interesse público.

8.21. Em se tratando de irregularidade fiscal decorrente de crédito estadual, o Contratante informará à Procuradoria Fiscal da Procuradoria Geral do Estado sobre os créditos em favor da empresa, antes mesmo da notificação à empresa.

Do Prazo de Pagamento

8.22. O pagamento será efetuado no prazo máximo de até dez dias úteis, contados do recebimento da nota fiscal, nos termos do art. 31 do Decreto Estadual nº 5545-R/2023.

8.23. Ao enviar a solicitação de pagamento, o gestor do contrato deve especificar a data de vencimento da obrigação.

8.24. Decorrido o prazo indicado no item anterior, incidirá multa financeira nos seguintes termos:

$$VM = VFX \frac{12}{100} X \frac{ND}{360}$$

Onde:

VM = Valor da Multa Financeira.



VF = Valor da Nota Fiscal referente ao mês em atraso.

ND = Número de dias em atraso.

8.25 Incumbirão à Contratada a iniciativa e o encargo do cálculo minucioso da fatura devida, a ser revisto e aprovado pela Contratante, juntando-se o cálculo da fatura.

8.26 liquidação das despesas obedecerá rigorosamente ao estabelecido na Lei 4.320/1964, assim como na Lei Estadual 2.583/1971.

8.27 Se houver alguma incorreção na Nota Fiscal/Fatura, a mesma será devolvida à Contratada para correção, ficando estabelecido que o prazo para pagamento será contado a partir da data de apresentação na nova Nota Fiscal/Fatura, sem qualquer ônus ou correção a ser paga pela Contratante.

Da Forma de Pagamento

8.28 O pagamento será realizado por meio de ordem bancária, para crédito em banco, agência e conta corrente indicados pelo Contratado.

8.29 Será considerada data do pagamento o dia em que constar como emitida a ordem bancária para pagamento.

8.30 Quando do pagamento, será efetuada a retenção tributária prevista na legislação aplicável.

8.30.1 Independentemente do percentual de tributo inserido na planilha, quando houver, serão retidos na fonte, quando da realização do pagamento, os percentuais estabelecidos na legislação vigente.

8.31 O contratado regularmente optante pelo Simples Nacional, nos termos da Lei Complementar nº 123/2006, não sofrerá a retenção tributária quanto aos impostos e contribuições abrangidos por aquele regime. No entanto, o pagamento ficará condicionado à apresentação de comprovação, por meio de documento oficial, de que faz jus ao tratamento tributário favorecido previsto na referida Lei Complementar.

8.31.1 Execução dos pagamentos deverá obedecer a Ordem Cronológica conforme Lei 14.133/21. Considerando as disposições do Decreto 5.545/23 e CI/SESA/UECI/Nº. 057/2024 Ao Gabinete do Secretário de Saúde Assunto: Lei 14.133/2021 - NLLC – Execução dos pagamentos conforme Ordem Cronológica

9 DA FORMA E CRITÉRIOS DE SELEÇÃO DO FORNECEDOR E FORMA DE FORNECIMENTO



Da Forma de Seleção e Critério de Julgamento da Proposta

9.1 O fornecedor será selecionado segundo critérios estabelecidos em edital correspondente, na caracterização de credenciamento, como procedimento auxiliar das contratações e licitações regidas pela Lei 14.133 de 2021, em seus artigos 78 e 79 Inciso I.

9.2 O descumprimento de quaisquer condições previstas nos critérios do edital correspondente, bem como da Lei Federal nº 14.133/21, Lei Federal nº 8.080/90 e na Lei Estadual nº 9.090/2008, ensejará o descredenciamento da entidade e a rescisão do contrato.

9.3 A instituição poderá requerer seu descredenciamento, por meio de declaração apresentada à SESA – Superintendência Regional de Saúde de Cachoeiro de Itapemirim/ES, com antecedência mínima de 90 (noventa) dias.

9.4 A SESA – Superintendência Regional de Saúde de Cachoeiro de Itapemirim/ES poderá revogar o credenciamento quando assim exigir o interesse público, mediante decisão fundamentada, sem que reste qualquer direito de indenização em favor dos credenciados, mas garantindo-lhes o pagamento dos serviços prestados até a data da revogação.

9.5 A rescisão da contratação poderá ocorrer nas hipóteses e condições previstas nos artigos 137 e 138 da Lei federal nº 14.133/21, no que couberem com aplicação do art. 139 da mesma Lei, se for o caso.

Da Forma de Fornecimento

9.6 O fornecimento do objeto será continuado para que não haja interrupção nas agendas de prestação de serviço de saúde e haja continuidade no atendimento às demandas ambulatoriais ofertados pelo Núcleo de Regulação do Acesso da Superintendência Regional de Saúde.

9.7 A justificativa para adoção da referida forma é conveniente, visto que serão necessárias entregas periódicas do serviço em questão, conforme demanda, para evitar a formação de fila expectante com tempo médio de espera inadequado.

9.8 Pela natureza do objeto não é possível definir previamente o quantitativo a ser demandado pela Administração, cuja demanda depende da necessidade de cada unidade/profissional solicitante através dos atendimentos realizados à população e sua condição de saúde, previsão que não é possível ser feita com muita antecedência.

Das Exigências de Habilitação

9.9 Os documentos necessários ao credenciamento, constantes no Anexo “A”, deverão estar com prazo vigente, à exceção daqueles que, por sua natureza, não contenham validade, e poderão ser apresentados em original, por qualquer processo de cópia autenticada por tabelião de notas ou por servidor da unidade que realizará o credenciamento, ou publicação em órgãos da imprensa oficial, não sendo aceitos “protocolos de entrega” ou “solicitação de documento” em substituição aos documentos requeridos no edital correspondente.



9.10 Da Justificativa dos Requisitos de Qualificação Técnica

9.10.1 Os requisitos para a qualificação, constantes do Anexo “A”, “EXIGÊNCIAS PARA HABILITAÇÃO”, são necessários para comprovação da capacidade econômico-financeira, técnico-operacional e profissional dos Proponentes, de modo a conferir uma entrega de qualidade aos usuários do Sistema único de Saúde e atendimento a legislações específicas da área de saúde.

9.11 DA PROTEÇÃO DE DADOS PESSOAIS

9.11.1 **Proteção de dados, coleta e tratamento.** Sempre que tiverem acesso ou realizarem qualquer tipo de tratamento de dados pessoais, as partes comprometem-se a envidar todos os esforços para resguardar e proteger a intimidade, vida privada, honra e imagem dos respectivos titulares, observando as normas e políticas internas relacionadas a coleta, guarda, tratamento, transmissão e eliminação de dados pessoais, especialmente as previstas na Lei Federal nº 13.709/2018 (“Lei Geral de Proteção de Dados Pessoais”), no Decreto Estadual nº 4922-R, de 09 de julho de 2021, e demais normas legais e regulamentares aplicáveis.

9.11.2 Caso o objeto envolva o tratamento de dados pessoais com fundamento no consentimento do titular, a CONTRATADA deverá observar, ao longo de toda a vigência do Contrato, todas as obrigações legais e regulamentares específicas vinculadas a essa hipótese legal de tratamento.

9.11.3 Ao receber o requerimento de um titular de dados, na forma prevista nos artigos 16 e 18 da Lei Federal nº 13.709/2018, a CONTRATADA deverá:

9.11.3.1 Notificar imediatamente a CONTRATANTE;

9.11.3.2 Auxiliá-la, quando for o caso, na elaboração da resposta ao requerimento; e

9.11.3.3 Eliminar todos os dados pessoais tratados com base no consentimento em até 30 (trinta) dias corridos, contados a partir do requerimento do titular.

9.11.4 **Necessidade.** As partes armazenarão dados pessoais apenas pelo período necessário ao cumprimento da finalidade para a qual foram originalmente coletados e em conformidade com as hipóteses legais que autorizam o tratamento.

9.11.5 As partes devem assegurar que o acesso a dados pessoais seja limitado aos empregados, prepostos ou colaboradores e eventuais subcontratados que necessitem acessar os dados pertinentes, na medida em que sejam estritamente necessários para o cumprimento deste Contrato e da legislação aplicável, assegurando que todos esses indivíduos estejam sujeitos a obrigações de sigilo e confidencialidade.

9.11.6 A CONTRATADA deve, enquanto operadora de dados pessoais, implementar medidas técnicas e organizacionais apropriadas para o



cumprimento das obrigações da CONTRATANTE previstas na Lei Federal nº 13.709/2018.

9.11.7 Proteção de dados e incidentes de segurança. Considerando as características específicas do tratamento de dados pessoais e o estado atual da tecnologia, a CONTRATADA deverá adotar medidas de segurança, técnicas e administrativas aptas a proteger os dados e informações de acessos não autorizados e de situações acidentais ou ilícitas de destruição, perda, alteração, comunicação ou qualquer forma de tratamento inadequado ou ilícito.

9.11.8 A CONTRATADA deverá notificar a CONTRATANTE imediatamente sobre a ocorrência de incidentes de segurança relacionados a dados pessoais, fornecendo informações suficientes para que a CONTRATANTE cumpra quaisquer deveres de comunicação, dirigidos à Autoridade Nacional de Proteção de Dados e/ou aos titulares dos dados, acerca do incidente de segurança.

9.11.9 As partes deverão adotar as medidas cabíveis para auxiliar na investigação e na mitigação das consequências de cada incidente de segurança.

9.11.10 Transferência internacional. É vedada a transferência de dados pessoais pela CONTRATADA para fora do território do Brasil sem o prévio consentimento, por escrito, da CONTRATANTE, e demonstração da observância da adequada proteção desses dados, cabendo à CONTRATADA a responsabilidade pelo cumprimento da legislação de proteção de dados ou de privacidade de outro(s) país(es) que for aplicável.

9.11.11 Responsabilidade. A CONTRATADA responderá por quaisquer danos, perdas ou prejuízos causados a CONTRATANTE ou a terceiros decorrentes do descumprimento da Lei Federal nº 13.709/2018, no Decreto Estadual nº 4922-R, de 09 de julho de 2021 e outras normas legais ou regulamentares relacionadas a este Contrato, não excluindo ou reduzindo essa responsabilidade a fiscalização da CONTRATANTE em seu acompanhamento.

9.11.12 Eventual subcontratação, mesmo quando autorizada pela CONTRATANTE, não exime a CONTRATADA das obrigações decorrentes deste Contrato, permanecendo integralmente responsável perante a CONTRATANTE mesmo na hipótese de descumprimento dessas obrigações por subcontratada.

9.11.13 A CONTRATADA deve colocar à disposição da CONTRATANTE, quando solicitado, toda informação necessária para demonstrar o cumprimento do disposto nestas cláusulas, permitindo a realização de auditorias e inspeções, diretamente pela CONTRATANTE ou por terceiros por ela indicados, com relação ao tratamento de dados pessoais.



9.11.14 A CONTRATADA deve auxiliar a CONTRATANTE na elaboração de relatórios de impacto à proteção de dados pessoais, observado o disposto no artigo 38 da Lei Federal nº 13.709/2018, relativo ao objeto deste Contrato.

9.11.15 Se a CONTRATANTE constatar que dados pessoais foram utilizados pela CONTRATADA para fins ilegais, ilícitos, contrários à moralidade ou mesmo para fins diversos daqueles necessários ao cumprimento deste Contrato, a CONTRATADA será notificada para promover a cessação imediata desse uso, sem prejuízo da rescisão do Contrato e de sua responsabilização pela integralidade dos danos causados.

9.11.16 **Eliminação.** Extinto o Contrato, independentemente do motivo, a CONTRATADA deverá em, até 10 (dez) dias úteis, contados da data de seu encerramento, devolver todos os dados pessoais a CONTRATANTE ou eliminá-los, inclusive eventuais cópias, certificando a CONTRATANTE, por escrito, do cumprimento desta obrigação.

10 DAS ESTIMATIVAS DO VALOR DA CONTRATAÇÃO

10.1 A SRSCI pagará pelos procedimentos o valor estabelecido no Processo nº 59349298 que deu origem ao Credenciamento SESA nº 001/2013, na ausência de valor estabelecido na Tabela Unificada de Procedimentos, Medicamentos, Órteses e Próteses e Materiais Especiais do SUS, disponibilizada no SIGTAP (Sistema de Gerenciamento da Tabela de Procedimentos Médicos e OPM do SUS) no seguinte endereço eletrônico: www.sigtap.datasus.gov.br, considerando a permanência dos valores praticados através do processo 2024-0SLNQ, credenciamento 001/2024 (SRSV/SESA).

10.2 Considerando o valor unitário de **R\$ 191,50** vigente nos contratos regidos pelo Credenciamento SESA nº 001/2013, considerando a possibilidade de execução do total de 4.800 (quatro mil e oitocentas) sessões ano, prevemos um total de gastos possíveis de **R\$ 919.200, 00** (novecentos e dezenove mil e duzentos reais).

10.3 Os preços ora estipulados são fixos e irremovíveis por esta SRSCI, exceto se houver inclusão deste procedimento na tabela do sistema Único de Saúde que venha a estabelecer o valor do procedimento.

10.4 O custo estimado total desta contratação designa-se para o período de 12 (doze) meses, conforme custos unitários previstos no item 1.1. Deste Termo e no Estudo Técnico Preliminar.

10.5 O valor contratual para cada credenciado dependerá da distribuição do saldo da demanda estimada dentre os credenciados existentes na data em que firmado o Contrato. Contudo, essa distribuição poderá ser revisada a cada 6 (seis) meses, acaso haja novos credenciados ou descredenciados supervenientemente, conforme os critérios deste Edital.



10.6 Em razão dessa natureza estimativa da demanda, inclusive por conta de outros fatores supervenientes, poderá haver supressão unilateral dos quantitativos inicialmente firmados, sem limitações, não gerando qualquer direito indenizatório.

11. DA ADEQUAÇÃO ORÇAMENTÁRIA

11.1 As despesas decorrentes da presente contratação correrão à conta de recursos específicos consignados no Orçamento da SRSCI.

11.2 A contratação será atendida pela seguinte dotação:

- a) Gestão/Unidade Superintendência Regional de Saúde de Cachoeiro de Itapemirim: 44901/440926
- b) Fonte de Recursos: 500/600
- c) Programa de Trabalho: 20.44.901.10.302. 0047. 2335
- d) Elemento de Despesa: 33903950
- e) Plano Interno: 44.2335

11.3 A dotação relativa aos exercícios financeiros subsequentes será indicada após aprovação da Lei Orçamentária respectiva e liberação dos créditos correspondentes, mediante Apostilamento.

12- DAS PENALIDADES

12.1 O atraso injustificado na execução do contrato sujeitará o contratado à aplicação de multa de mora, nas seguintes condições:

- a) Fixa-se a multa de mora em 0,3 % (três décimos por cento) por dia de atraso, a incidir sobre o valor total reajustado do contrato, ou sobre o saldo reajustado não atendido, caso o contrato encontre-se parcialmente executado;
- b) Os dias de atraso serão contabilizados em conformidade com o cronograma de execução dos serviços;
- c) A aplicação da multa de mora não impede que a Administração rescinda unilateralmente o contrato e aplique as outras sanções previstas, neste edital e na Lei 14.133/2021;

12.2 A inexecução total ou parcial do contrato ensejará a aplicação das seguintes sanções a CONTRATADA:

- a) Advertência;
- b) Multa compensatória por perdas e danos, no montante de até 10% (dez por cento) sobre o saldo contratual reajustado não executado pelo particular;



c) Impedimento de licitar e contratar com a União, Estados, Distrito Federal e Municípios, pelo prazo de até 5 (cinco) anos, nos termos do artigo 7º, da Lei nº. 10.520/02;

d) Declaração de inidoneidade para licitar ou contratar com a Administração Pública, em toda a Federação, enquanto perdurarem os motivos determinantes da punição ou até que seja promovida a reabilitação perante a própria autoridade que aplicou a penalidade, que será concedida sempre que o contratado ressarcir a Administração pelos prejuízos resultantes e depois de decorrido o prazo da sanção aplicada com base na alínea “c”;

d.1 As sanções previstas nas alíneas “a”, “c” e “d” deste item, não são cumulativas entre si, mas poderão ser aplicadas juntamente com a multa compensatória por perdas e danos (alínea “b”).

d.2 Quando imposta uma das sanções previstas nas alíneas “c” e “d”, a autoridade competente submeterá sua decisão ao Secretário de Estado de Gestão e Recursos Humanos - SEGER, a fim de que, se confirmada, tenha efeito perante a Administração Pública Estadual.

d.3 Caso as sanções referidas no parágrafo anterior não sejam confirmadas pelo Secretário de Estado de Gestão e Recursos Humanos - SEGER competirá ao órgão promotor do certame, por intermédio de sua autoridade competente, decidir sobre a aplicação ou não das demais modalidades sancionatórias.

d.4 Confirmada a aplicação de quaisquer das sanções administrativas previstas neste item, competirá ao órgão promotor do certame proceder com o registro da ocorrência no SICAF, em campo apropriado. No caso da aplicação da sanção prevista na alínea “d”, deverá, ainda, ser solicitado o descredenciamento do contratado no SICAF.

12.3 As sanções administrativas somente serão aplicadas mediante regular processo administrativo, assegurada a ampla defesa e o contraditório, observando-se as seguintes regras:

a) Antes da aplicação de qualquer sanção administrativa, a CONTRATANTE deverá notificar o contratado, facultando-lhe a apresentação de defesa prévia;

b) A notificação deverá ocorrer pessoalmente, ou por correspondência, com aviso de recebimento, indicando, no mínimo: a conduta do contratado reputada como infratora, a motivação para aplicação da penalidade, a sanção que se pretende aplicar, o prazo e o local de entrega das razões de defesa;



c) Será facultada a defesa do interessado, no prazo de 15 (quinze) dias úteis, a contar da data de sua intimação, conforme art. 157 da Lei Federal 14133/2021;

d) A CONTRATADA comunicará à CONTRATANTE as mudanças de endereço ocorrido no curso do processo de credenciamento e da vigência do contrato, considerando-se eficazes as notificações enviadas ao local anteriormente indicado, na ausência da comunicação;

e) Ofertada a defesa prévia ou expirado o prazo sem que ocorra a sua apresentação, a CONTRATANTE proferirá decisão fundamentada e adotará as medidas legais cabíveis, resguardado o direito de recurso do contratado que deverá ser exercido nos termos da Lei 14.133/2021.

f) O recurso administrativo a que se refere à alínea anterior será submetido à análise da Procuradoria Geral do Estado do Espírito Santo - PGE.

12.4 Os montantes relativos às multas moratórias e compensatórias aplicadas pela Administração poderão ser cobrados judicialmente ou descontados dos valores devidos ao contratado, relativos às parcelas efetivamente executadas do contrato;

Nas hipóteses em que os fatos ensejadores da aplicação das multas acarretarem também a rescisão do contrato, os valores referentes às penalidades poderão, ainda, ser descontados da garantia prestada pela contratada;

Em qualquer caso, se após o desconto dos valores relativos às multas restar valor residual em desfavor do contratado, é obrigatória a cobrança judicial da diferença.

Cachoeiro de Itapemirim/ES, 16 de setembro de 2024.



Elaboração Deste Termo

SERVIDOR (A)	FUNÇÃO
Pedro Dias Tardin	Ass. Administrativo MGS/SRSCI Matrícula 14204-2

EQUIPE DE PLANEJAMENTO DESTA CONTRATAÇÃO:

SERVIDOR (A)	FUNÇÃO
Andrelise Cardoso Costa	Ass. Administrativo MGS/SRS Matrícula: 135295
Pedro Dias Tardin	Ass. Administrativo MGS/SRS Matrícula 14204-2
Bruna Celis Marin Lovatte	Fiscal Titular

APROVAÇÃO

APROVO o conteúdo do Termo de Referência elaborado pelos Servidores acima identificados, bem como ratifico a condição de comuns, os bens/serviços a serem adquiridos/contratados através do presente processo de Credenciamento, conforme disposto na Lei 14.133 de 2021, em seus artigos 78 e 79, Inciso I.

Dessa forma, à vista das informações trazidas aos autos, DECLARO cumprimento dos Incisos I e II do art. 16 da Lei de Responsabilidade Fiscal, que a despesa encontra-se adequada com a Lei Orçamentária Anual e compatível com a Lei de Diretrizes Orçamentárias e ainda com o Plano Plurianual, estando o presente processo em condições de dar início aos tramites necessários.

Cachoeiro de Itapemirim, 16 de setembro de 2024.

SAMILLA COELHO FIGUEIRA

Superintendente Regional de Saúde de Cachoeiro de Itapemirim



NORMATIVAS PARA O ATENDIMENTO

1. O paciente só deverá assinar o Controle de Realização das Sessões Hiperbáricas após a realização de cada sessão (haja vista que pode haver intercorrências durante o tratamento que impeça a conclusão da sessão);
2. O Controle de Realização das Sessões de Hiperbárica deverá ser preenchido de forma legível e não poderá conter rasuras, sendo que somente serão válidas as assinaturas do paciente ou dos procuradores;
3. Após o término das sessões este documento deverá ser assinado e carimbado pelo responsável da empresa prestadora do serviço e encaminhado à CONTRATANTE;
4. O tratamento autorizado só poderá ser realizado no prazo intransponível de 30 (trinta) dias, caso o paciente não tenha concluído o tratamento neste prazo, deverá procurar a evolução do tratamento para nova avaliação;
5. Não será pago de forma alguma o tratamento realizado fora do prazo determinado na autorização do serviço.
6. Após a realização da metade das sessões de hiperbárica autorizadas e ao final do tratamento, o paciente deverá passar por uma avaliação com o médico da empresa prestadora do serviço que emitirá um laudo a ser entregue ao paciente, que o levará a Estratégia de Saúde da Família – ESF de seu território, para que assim o médico assistente possa avaliar a evolução do tratamento e caso necessário solicite mais sessões de hiperbárica;
7. Caso o tratamento seja suspenso antes de sua conclusão, o técnico da empresa prestadora do serviço deverá fazer uma justificativa na ficha de Controle da Realização das Sessões e encaminhar à CONTRATANTE.



CONTROLE DE REALIZAÇÃO DAS SESSÕES DE OXIGENOTERAPIA HIPERBÁRICA

Sessão	Paciente: _____	Data	Horário da Sessão		Assinatura Paciente ou Responsável
			Início	Término	
01					
02					
03					
04					
05					
06					
07					
08					
09					
10					
11					
12					
13					
14					
15					
16					
17					
18					
19					
20					

Justificativa: _____ elemento _____

PROTOCOLO

OXIGENOTERAPIA HIPERBÁRICA - OHB é uma modalidade de tratamento médico, do âmbito da Medicina Hiperbárica no qual o paciente respira oxigênio puro a 100% em um ambiente pressurizado: uma câmara hiperbárica.

O mecanismo de ação da OHB decorre da dissolução física do oxigênio no plasma, em função da pressão ambiente elevada a até 2 vezes e meia acima da pressão atmosférica normal, condição esta que permite a oxigenação de tecidos antes isquêmicos e que provoca alteração de ordem bioquímica e biofísica na fisiologia celular, além de agredir a estrutura de bactérias e de suas toxinas.

Este tratamento é ofertado pelo estado abrangendo os 26 municípios da região sul, utilizando o credenciamento da SESA das clínicas disponíveis na região metropolitana do Estado. Tendo como principal porta de entrada as AMAS dos municípios, o serviço social ou os próprios pacientes ou responsáveis, que devem procurar o Serviço no Núcleo Regional de Cachoeiro de Itapemirim - NRECI, proceder a cadastro do paciente e agendar consulta médica de avaliação e autorização para a execução do Serviço.

CADASTRO:

O paciente ou seu responsável deverá procurar o Serviço munido dos documentos padronizados, efetuar o cadastro e proceder a agendamento da consulta.

DOCUMENTOS PARA O CADASTRO:

- Laudo Médico em formulário próprio (**com no máximo de 20 sessões por pedido**);
- Exames laboratoriais: Hemograma completo, colesterol total e frações, triglicerídeos, glicose, ureia e creatinina;
- Cópias: CPF, RG, CNS e Comprovante de Residência;
- ELETROCARDIOGRAMA com LAUDO CARDIOLÓGICO liberando para as sessões hiperbárica;

CONSULTA MÉDICA:

A médica do Setor realiza a avaliação do paciente, bem como das documentações apresentadas e procede a autorização da OHB.

REGULAÇÃO:

O agendamento das sessões é feito através do encaminhamento ao prestador da autorização médica, com sugestão da data de início do tratamento, o prestador agenda o serviço conforme sua disponibilidade de horário e encaminha ao Setor por e-mail a previsão das datas para serem realizadas as sessões OHB.

A autorização médica tem validade de trinta dias, para que o prestador realize as sessões OHB, caso as sessões não consigam ser realizadas nesse período o Setor



deverá ser informado e para proceder a nova autorização médica, e caso necessário através de nova consulta médica.

TRANSPORTE:

O transporte do paciente e de um responsável, caso necessite, é de responsabilidade do Município.

Contatos:

srsci.ostomizados@saude.es.gov.br

(28) 3155-5922 ou 3155-5860



Avaliação de Enfermagem - Critérios de Inclusão em Tratamento Hiperbárico

Nome: _____ Idade: _____

1. Fatores de Risco

- DM
 HAS
 Alcoolismo

-
- Presença de Varizes
 Fumante

-
- Outros
-

2. Classificação de Ferida

2.1. Tipo de Ferida:

- Cirúrgica Traumática
 Infectada / Contaminada
 Aberta Fechada
 Aguda Crônica
 Perfurante Por Pressão
 Escoriação

2.2. Tecido Predominante da Ferida:

- Granulação
 Fibrina
 Necrose
 Maceração

3. História Predominante da Ferida

Como iniciou:

Há quanto tempo?



Localização da Ferida:

Data: ____ / ____ / ____

Enfermeira

ANEXO II – EXIGÊNCIAS PARA HABILITAÇÃO

1 - DA HABILITAÇÃO

Os documentos necessários ao credenciamento deverão estar com prazo vigente, à exceção daqueles que, por sua natureza, não contenham validade, e poderão ser apresentados em original, por qualquer processo de cópia autenticada por tabelião de notas ou por servidor da unidade que realizará o Credenciamento, ou publicação em órgãos da imprensa oficial, não sendo aceitos “protocolos de entrega” ou “solicitação de documento” em substituição aos documentos requeridos neste Edital.

Deverá estar prevista no Estatuto ou Contrato Social da credenciada a autorização para empreender atividades compatíveis com o objeto deste credenciamento.

1.1 Habilitação jurídica

- 1.1.1 Pessoa física: cédula de identidade (RG) ou documento equivalente que, por força de lei, tenha validade para fins de identificação em todo o território nacional;
- 1.1.2 Empresário individual: inscrição no Registro Público de Empresas Mercantis, a cargo da Junta Comercial da respectiva sede;
- 1.1.3 Microempreendedor Individual - MEI: Certificado da Condição de Microempreendedor Individual - CCMEI, cuja aceitação ficará condicionada à verificação da autenticidade no sítio <https://www.gov.br/empresas-e-negocios/pt-br/empreendedor>;
- 1.1.4 Sociedade empresária, sociedade limitada unipessoal – SLU ou sociedade identificada como empresa individual de responsabilidade limitada - EIRELI: inscrição do ato constitutivo, estatuto ou contrato social no Registro Público de Empresas Mercantis, a cargo da Junta Comercial da respectiva sede, acompanhada de documento comprobatório de seus administradores;
- 1.1.5 Sociedade empresária estrangeira: portaria de autorização de funcionamento no Brasil, publicada no Diário Oficial da União e arquivada na Junta Comercial da unidade federativa onde se localizar a filial, agência, sucursal ou estabelecimento, a qual será considerada como sua sede, conforme Instrução Normativa DREI/ME n.º 77, de 18 de março de 2020.
- 1.1.6 Sociedade simples: inscrição do ato constitutivo no Registro Civil de Pessoas Jurídicas do local de sua sede, acompanhada de documento comprobatório de seus administradores;
- 1.1.7 Filial, sucursal ou agência de sociedade simples ou empresária: inscrição do ato constitutivo da filial, sucursal ou agência da sociedade simples ou empresária, respectivamente, no Registro Civil das Pessoas Jurídicas ou no

Registro Público de Empresas Mercantis onde opera, com averbação no Registro onde tem sede a matriz

- 1.1.8 Sociedade cooperativa: ata de fundação e estatuto social, com a ata da assembleia que o aprovou, devidamente arquivado na Junta Comercial ou inscrito no Registro Civil das Pessoas Jurídicas da respectiva sede, além do registro de que trata o art. 107 da Lei nº 5.764, de 16 de dezembro 1971.
- 1.1.9 Os documentos apresentados deverão estar acompanhados de todas as alterações ou da consolidação respectiva.

1.2 Habilitação fiscal, social e trabalhista

- 1.2.1 Prova de inscrição no Cadastro Nacional de Pessoas Jurídicas ou no Cadastro de Pessoas Físicas, conforme o caso;
- 1.2.2 Prova de regularidade fiscal perante a Fazenda Nacional, mediante apresentação de certidão expedida conjuntamente pela Secretaria da Receita Federal do Brasil (RFB) e pela Procuradoria-Geral da Fazenda Nacional (PGFN), referente a todos os créditos tributários federais e à Dívida Ativa da União (DAU) por elas administrados, inclusive aqueles relativos à Seguridade Social, nos termos da Portaria Conjunta nº 1.751, de 02 de outubro de 2014, do Secretário da Receita Federal do Brasil e da Procuradora-Geral da Fazenda Nacional.
- 1.2.3 Prova de regularidade com o Fundo de Garantia do Tempo de Serviço (FGTS);
- 1.2.4 Prova de inexistência de débitos inadimplidos perante a Justiça do Trabalho, mediante a apresentação de certidão negativa ou positiva com efeito de negativa, nos termos do Título VII-A da Consolidação das Leis do Trabalho, aprovada pelo Decreto-Lei nº 5.452, de 1º de maio de 1943;
- 1.2.5 Prova de regularidade com a Fazenda Pública Municipal da sede da licitante.
- 1.2.6 Prova de regularidade com a Fazenda Estadual (onde for sediada a empresa e a do Estado do Espírito Santo, quando a sede não for deste Estado).
- 1.2.7 Caso o objeto contratual venha a ser cumprido por filial da licitante, os documentos exigidos neste item também deverão ser apresentados pela filial executora do contrato, sem prejuízo para a exigência de apresentação dos documentos relativos à sua matriz.
- 1.2.8 Caso o fornecedor seja considerado isento dos tributos Estadual ou Municipal relacionados ao objeto contratual, deverá comprovar tal condição mediante a apresentação de declaração da Fazenda respectiva do seu domicílio ou sede, ou outra equivalente, na forma da lei.
- 1.2.9 O fornecedor enquadrado como microempreendedor individual que pretenda auferir os benefícios do tratamento diferenciado previstos na Lei Complementar n. 123, de 2006, estará dispensado da prova de inscrição nos cadastros de contribuintes estadual e municipal.

- 1.2.10 Nos casos de microempresas, empresas de pequeno porte ou equiparadas, não se exige comprovação de regularidade fiscal para fins de habilitação, mas somente para formalização da contratação, observadas as seguintes regras:
- 1.2.10.1 A licitante deverá apresentar, à época da habilitação, todos os documentos exigidos para efeito de comprovação de regularidade fiscal, mesmo que apresentem alguma restrição.
- 1.2.10.2 Havendo alguma restrição na comprovação da regularidade fiscal ou trabalhista, é assegurado o prazo de 5 (cinco) dias úteis, cujo termo inicial corresponderá ao momento em que o proponente for declarado vencedor do certame, para a regularização da documentação, pagamento ou parcelamento do débito, e emissão de eventuais certidões negativas ou positivas com efeito de certidão negativa.
- 1.2.10.3 O prazo a que se refere o item anterior poderá, a critério da Administração Pública, ser prorrogado por igual período.
- 1.2.10.4 Em caso de atraso por parte do órgão competente para emissão de certidões comprobatórias de regularidade fiscal, ou trabalhista, a licitante poderá apresentar à Administração outro documento que comprove a extinção ou suspensão do crédito tributário, respectivamente, nos termos dos arts. 156 e 151 do Código Tributário Nacional, acompanhado de prova do protocolo do pedido de certidão.
- 1.2.10.5 Na hipótese descrita no inciso anterior, a licitante terá o prazo de 10 (dez) dias, contado da apresentação dos documentos a que se refere o parágrafo anterior, para apresentar a certidão comprobatória de regularidade fiscal ou trabalhista.
- 1.2.10.6 O prazo a que se refere o item anterior poderá, a critério da Administração Pública, ser prorrogado por igual período, uma única vez, se demonstrado pela licitante a impossibilidade de o órgão competente emitir a certidão.
- 1.2.10.7 A formalização da contratação fica condicionada à regularização da documentação comprobatória de regularidade fiscal e trabalhista, nos termos dos incisos anteriores, sob pena de decadência do direito à contratação, sem prejuízo da aplicação das sanções legais, sendo facultado à Administração convocar as licitantes remanescentes e com elas contratar, observada a ordem de classificação, ou revogar a licitação.

1.3 Qualificação Econômico-Financeira

- 1.3.1 Certidão negativa de insolvência civil expedida pelo distribuidor do domicílio ou sede do licitante, caso se trate de pessoa física, desde que admitida a sua participação na licitação, ou de sociedade simples;
- 1.3.2 Certidão negativa de falência expedida pelo distribuidor da sede do fornecedor - Lei nº 14.133/2021, art. 69, caput, e inciso II) ou certidão emitida pela instância judicial competente, que certifique que a interessada está apta econômica e financeiramente a participar do procedimento licitatório, conforme Acórdão de Relação TCU 8271/2011-Segunda Câmara;



- 1.3.3 Balanço patrimonial, demonstração de resultado de exercício e demais demonstrações contábeis dos 2 (dois) últimos exercícios sociais, comprovando;
- 1.3.4 Índices de Liquidez Geral (LG), Liquidez Corrente (LC), e Solvência Geral (SG) superiores a 1 (um);

$$ILG = \frac{ATIVO CIRCULANTE (AC) + REALIZÁVEL A LONGO PRAZO (RLP)}{PASSIVO CIRCULANTE (PC) + PASSIVO NÃO CIRCULANTE (PNC)}$$

$$ISG = \frac{ATIVO TOTAL (AT)}{PASSIVO CIRCULANTE (PC) + PASSIVO NÃO CIRCULANTE (PNC)}$$

$$ILC = \frac{ATIVO CIRCULANTE (AC)}{PASSIVO CIRCULANTE (PC)}$$

- 1.3.5 As empresas criadas no exercício financeiro da licitação deverão atender a todas as exigências da habilitação e poderão substituir os demonstrativos contábeis pelo balanço de abertura.
- 1.3.6 Os documentos referidos acima limitar-se-ão ao último exercício no caso de a pessoa jurídica ter sido constituída há menos de 2 (dois) anos;
- 1.3.7 Os documentos referidos acima deverão ser exigidos com base no limite definido pela Receita Federal do Brasil para transmissão da Escrituração Contábil Digital - ECD ao Sped.
- 1.3.8 Caso a empresa licitante apresente resultado inferior ou igual a 1 (um) em qualquer dos índices de Liquidez Geral (LG), Solvência Geral (SG) e Liquidez Corrente (LC), será exigido para fins de habilitação patrimônio líquido mínimo de 10% do valor total estimado da contratação.
- 1.3.9 As empresas criadas no exercício financeiro da licitação deverão atender a todas as exigências da habilitação e poderão substituir os demonstrativos contábeis pelo balanço de abertura (Lei nº 14.133/2021, art. 65, §1º).
- 1.3.10 O atendimento dos índices econômicos previstos neste item deverá ser atestado mediante declaração assinada por profissional habilitado da área contábil, apresentada pelo fornecedor.

1.4 Qualificação Técnica

1.4.1 Capacidade técnico-operacional:

1.4.1.1 Registro ou inscrição da licitante, com seus respectivos Responsáveis Técnicos, no Conselho Regional de Medicina da unidade federativa da sede da empresa e/ou em outros conselhos que se fizerem necessários.

1.4.1.2 Comprovação de que a licitante prestou, sem restrição, serviço igual ou de características semelhantes ao indicado no item 1.1 deste Termo de Referência. A comprovação será feita por meio de apresentação de, no mínimo, 1 (um) atestado, devidamente assinado, carimbado e em papel timbrado (quando couber), emitido por pessoa física ou jurídica, tomadora do serviço, compatível com o objeto deste credenciamento.

1.4.1.3 Deverão constar no(s) atestado(s) de capacidade técnica os seguintes dados: nome do CONTRATANTE e do contratado, data de início e término dos serviços; local de execução; características dos serviços e os quantitativos executados, com a expressa identificação dos definidos neste instrumento; e informação sobre o bom desempenho dos serviços.

1.4.1.4 Alvará Sanitário (ou Licença Sanitária/Licença de Funcionamento) da proponente, expedido pela Vigilância Sanitária Estadual (conforme a Lei Estadual nº 6.066/99, art. 40), ou correspondente normatização da sede da proponente.

1.4.1.5 Cadastro atualizado no Sistema de Cadastro Nacional de Estabelecimentos de Saúde (SCNES), com o profissional executante do serviço devidamente cadastrado e o CBO compatível com a especialidade credenciada;

1.4.1.6 Cadastro do CNPJ junto a CNAE – Classificação Nacional de Atividade Econômica, no serviço necessário para o desenvolvimento do objeto deste Termo de Referência;

1.4.1.7 Declaração informando o local de execução dos serviços e de que dispõe de: material, pessoal e equipamentos suficientes para execução do serviço no prazo desejado, assegurando a SRSCI o direito de proceder às vistorias nas instalações, materiais e equipamentos disponíveis, se assim o desejar.

1.4.2 Capacidade técnico-profissional

1.4.2.1 Comprovação de registro e regularidade dos profissionais médicos que executarão o serviço, no Conselho Regional de Medicina do Estado do Espírito Santo – CRM/ES, com a respectivo RQE (Registro de Qualificação de Especialista), bem como dos profissionais que se fizerem necessário para o cumprimento do objeto, nos conselhos competentes.

1.5 DAS CONDIÇÕES DO ESTABELECIMENTO (MODELO/ANEXO III)

1.5.1 A CREDENCIADA apresentará relação detalhada dos recursos humanos e da infra-estrutura do estabelecimento, conforme requisitos preconizados pela RESOLUÇÃO-RDC Nº 63, DE 25 DE NOVEMBRO DE 2011, que dispõe sobre os requisitos de boas práticas de funcionamento para os serviços de saúde; ABNT – NRB 15.943, de 28 de abril de 2011, que define diretrizes para um programa de gerenciamento de equipamentos de infra-estrutura de serviços de saúde e de equipamentos para a saúde.

1.6 DA DECLARAÇÃO DE ATENDIMENTO AO INCISO XXXIII, ART. 7º, DA CONSTITUIÇÃO FEDERAL/1988. (MODELO/ANEXO IV)



1.6.1 Declaração de que inexistente, no quadro funcional da empresa, menor de dezoito anos desempenhando trabalho noturno, perigoso ou insalubre ou menor de dezesseis anos executando qualquer trabalho, salvo na condição de aprendiz, a partir dos quatorze anos (Lei 9.854, de 27/10/99), conforme modelo em anexo.

1.7 DA DECLARAÇÃO DE QUE OS DIRIGENTES NÃO POSSUEM CARGO OU FUNÇÃO NO SUS. (MODELO/ANEXO V)

1.7.1 Declaração de que a Empresa não possui, em seu quadro societário, servidor público do Estado do Espírito Santo, e que atende, plenamente, o que estabelece o inciso I, do artigo 9º, da Lei nº 14.133/2021; o § 4º, do artigo 26, da Lei nº 8.080/90; o inciso XIX, do artigo 221, da Lei Complementar nº 46/94 e o artigo 35, da Constituição do Estado do Espírito Santo.

1.8 DA DECLARAÇÃO DE CIÊNCIA AOS TERMOS DO CONTRATO (MODELO/ANEXO VI).

2 - DAS REGRAS RELATIVAS AO CRC/ES

2.1 Os licitantes que desejarem se cadastrar perante o Cadastro de Fornecedores do Estado do Espírito Santo (CRC/ES) deverão seguir as regras estabelecidas pelo Decreto nº 2.394-R, de 12 de novembro de 2009 e demais normas complementares;

2.2 Os licitantes cadastrados no CRC/ES poderão deixar de apresentar a documentação exigida nos itens 1.1 e 1.2;

2.3 Somente serão dispensados os documentos exigidos no Item 1.2, que se encontrarem dentro do prazo de sua validade;

2.4 Caso algum documento apresentado junto ao CRC/ES já esteja vencido, esse deverá ser apresentado junto à Comissão de Credenciamento para fins de comprovar sua regularidade habilitatória;

2.5 O CRC/ES não exige os interessados de apresentar a documentação relativa à qualificação técnica (Item 1.3) exigida, salvo se previamente encaminhada ao Núcleo de Cadastro e devidamente cadastrada;

2.6 Em todo o caso, fica o licitante - cadastrado ou habilitado parcialmente - obrigado a declarar, sob as penalidades legais, a eventual ocorrência de fato superveniente impeditivo de sua habilitação;

2.7 Declarando o licitante que possui cadastro no CRC/ES, competirá à Comissão de Credenciamento verificar a veracidade da afirmação por meio de consulta ao referido Sistema, devendo ser juntados aos autos os comprovantes da consulta.



3 - DA COMPROVAÇÃO DA CONDIÇÃO DE MICROEMPRESAS OU EMPRESAS DE PEQUENO PORTE OU EQUIPARADAS

3.1 Os participantes que invocarem a condição de microempresas ou empresas de pequeno porte para fins de exercício de quaisquer dos benefícios previstos na Lei Complementar nº. 123/2006 e reproduzidos neste edital, deverão apresentar ainda os seguintes documentos:

3.2 Participantes optantes pelo Sistema Simples Nacional de Tributação, regido pela Lei Complementar 123/2006:

- a) Comprovante de opção pelo Simples obtido através do site do Ministério da Fazenda,
<http://www8.receita.fazenda.gov.br/SimplesNacional/Aplicacoes/ATBHE/ConsultaOptantes.app/ConsultarOpcao.aspx>) ou do site do SINTEGRA (<http://www.sintegra.gov.br>), desde que o comprovante de fato ateste a opção pelo Simples.
- b) Declaração, firmada pelo representante legal da empresa, de não haver nenhum dos impedimentos previstos do § 4º do Artigo 3º da LC 123/06.

3.3 Participantes não optantes pelo Sistema Simples de Tributação:

Balanço Patrimonial e Demonstração do Resultado do Exercício – DRE comprovando ter receita bruta dentro dos limites estabelecidos nos incisos I e II do Artigo 3º da LC 123/06;

- a) Cópia da Declaração de Informação Econômico-Fiscais da Pessoa Jurídica – DIPJ e respectivo recibo de entrega, em conformidade com o Balanço e a DRE;
- b) Comprovante de inscrição e situação cadastral no Cadastro Nacional de Pessoa Jurídica – CNPJ;
- c) Cópia do contrato social e suas alterações; e
- d) Declaração, firmada pelo representante legal da empresa, de não haver nenhum dos impedimentos previstos nos incisos do § 4º do Artigo 3º da LC 123/06.

§1º. Os documentos aos quais se refere este item somente deverão ser apresentados após a convocação para assinar o contrato, ainda que as microempresas, e pequenas empresas ou equiparadas não optantes pelo Sistema Simples Nacional de Tributação possuam habilitação parcial no CRC/ES.

§2º. O participante que invocar a condição de microempresa ou empresa de pequeno porte e não apresentar os documentos comprobatórios respectivos ficará impedido de licitar e de contratar com o Estado do Espírito Santo, e será descredenciado do CRC/ES, pelo prazo de até cinco anos, sem prejuízo das multas fixadas neste edital e das demais cominações legais, incluindo a sanção penal prevista no artigo 337-I da Lei Federal nº 14.133/21, quando for o caso.



§3º. Em caso de empresário ou sociedade empresária submetida ao registro obrigatório na Junta Comercial, fica dispensada a apresentação da cópia do contrato social e suas alterações, desde que seja apresentada a Certidão Simplificada da Junta Comercial da qual conste o enquadramento como microempresa, empresa de pequeno porte ou equiparada, expedida em prazo não superior a 15 dias da data marcada para a abertura das propostas.

§ 4º A participante Microempresa - ME ou Empresa de Pequeno Porte – EPP optante pelo Simples Nacional que porventura venha a ser contratada deverá atender ao que dispõem os arts. 17, inciso XII, 30, inciso II e § 1º e 31, inciso II, da Lei Complementar nº 123, de 14 de dezembro de 2006 e alterações, comunicando à Receita Federal, sendo o caso, no prazo legal, sua exclusão do Simples Nacional, sob pena de aplicação das sanções contratuais previstas e retenção na fonte de tributos e contribuições sociais, na forma da legislação em vigor.

ANEXO III - DAS CONDIÇÕES DO ESTABELECIMENTO

A CREDENCIADA apresentará relação detalhada dos recursos humanos e da infraestrutura do estabelecimento, conforme requisitos preconizados pela RESOLUÇÃO-RDC Nº 63, DE 25 DE NOVEMBRO DE 2011, que dispõe sobre os requisitos de boas práticas de funcionamento para os serviços de saúde; ABNT – NRB 15.943, de 28 de abril de 2011, que define diretrizes para um programa de gerenciamento de equipamentos de infra-estrutura de serviços de saúde e de equipamentos para a saúde.

QUADRO FUNCIONAL

NOME/CATEGORIA FUNCIONAL	QUANTIDADE	VÍNCULO EMPREGATÍCIO	CARGA HORÁRIA

ESPECIFICAÇÃO DOS EQUIPAMENTOS

EQUIPAMENTO	MODELO	CAPACIDADE INSTALADA	SERVIÇO DE MANUTENÇÃO

Cachoeiro de Itapemirim-ES, ____ de _____ de _____

Assinatura e carimbo do Responsável



**ANEXO IV - DECLARAÇÃO DE ATENDIMENTO AO INCISO XXXIII
DO ART. 7.º, DA CONSTITUIÇÃO FEDERAL DE 1988.**

Declaramos, para os fins do disposto no inciso VI, do art. 68 da Lei 14.133/2021, acrescido pela Lei N.º 9.854/99, que não empregamos menores de 18 (dezoito) anos em trabalho noturno, perigoso ou insalubre e não empregamos menores de 16 (dezesseis) anos.

Ressalva: empregamos menores, a partir de 14 (quatorze) anos, na condição de aprendizes ().

Observação: em caso afirmativo, assinalar a ressalva acima.

Vitória-ES, ___ de _____ de 20 ____.

(Nome e assinatura do representante legal da empresa)



ANEXO V - DECLARAÇÃO DE QUE OS DIRIGENTES NÃO POSSUEM CARGO OU FUNÇÃO NO SUS

À

SECRETARIA DE ESTADO DA SAÚDE DO ESPÍRITO SANTO

CREDENCIAMENTO SESA/SSAS/GCSS/NECSHA/ N° ___/20__

A Empresa _____, inscrita no CNPJ nº _____, por intermédio do seu representante legal Sr(a) _____, inscrito(a) no Cadastro Nacional de Pessoa Física sob o nº _____ declara, não possuir em seu quadro societário, **servidor público do Estado do Espírito Santo**, e que atende, plenamente, o que estabelece o inciso I, do artigo 9º, da Lei nº 14.133; o § 4º, do artigo 26, da Lei nº 8.080/90; o inciso XIX, do artigo 221, da Lei Complementar nº 46/94 e o artigo 35, da Constituição do Estado do Espírito Santo.

Vitória-ES, ___ de _____ de 20__.

(Nome e assinatura do representante legal da empresa)



ANEXO VI - DECLARAÇÃO DE CIÊNCIA DOS TERMOS DO CONTRATO

À

SECRETARIA DE ESTADO DA SAÚDE DO ESPÍRITO SANTO

CRENCIAMENTO SESA/SRSCI/NRA/ Nº ____/20__.

A empresa, por seu representante legal infra-assinado, declara, sob as penalidades cabíveis, que possui conhecimento do termo de contrato de prestação de serviços, garantindo a capacidade ao atendimento das exigências concernentes à realização dos exames/procedimentos compreendidos no objeto contratual.

Vitória-ES, ____ de _____ de 20__.

(Nome e assinatura do representante legal da empresa)



ANEXO VII - MINUTA DE TERMO DE CONTRATO

CONTRATO N.º ____/____

PROCESSO N.º _____

CREDENCIAMENTO Nº ____/____

TERMO DE CONTRATO QUE ENTRE SI FAZEM
O ESTADO DO ESPÍRITO SANTO, POR
INTERMÉDIO DA **SECRETARIA DE ESTADO DA
SAÚDE/SUPERINTENDÊNCIA REGIONAL DE
SAÚDE** DE

____E A
EMPRESA _____

PARA **PRESTAÇÃO DE SERVIÇOS DE SAÚDE,**
NA _____ **ÁREA** _____ **DE**
_____.

O **ESTADO DO ESPÍRITO SANTO**, por intermédio da **SECRETARIA DE ESTADO DA SAÚDE**, doravante denominado **CONTRATANTE**, órgão da Administração Direta do Poder Executivo, inscrita no CNPJ/MF sob o N.º _____, com sede na _____(endereço completo) _____, no uso de suas atribuições de gestora do **FUNDO ESTADUAL DE SAÚDE**, inscrito no CNPJ/MF sob n.º _____, representada legalmente, conforme Portaria N.º _____, publicado no Diário de Imprensa Oficial – DIO/ES, de _____, pelo Subsecretário de Estado da Assistência em Saúde, _____(nome, nacionalidade, estado civil e profissão)_____, portador da Carteira de Identidade n.º _____, inscrito no CIC (MF) sob o n.º _____, residente e domiciliado _____(endereço completo)_____, nomeado pelo Decreto n.º _____, publicado no DIO/ES, em _____ e a **SUPERINTENDÊNCIA REGIONAL DE SAÚDE DE** _____, com sede na _____(endereço completo) _____, inscrita no CNPJ sob o n.º _____, representada pelo(a) superintendente, o Sr (a Sr^a). _____, doravante denominados **CONTRATANTES** _____ e _____ a _____ Empresa _____,



doravante denominada **CONTRATADA**, com sede na _____(endereço completo) _____, inscrita no CNPJ sob o nº _____, neste ato representado pelo sócio, _____, _____(nome, nacionalidade, estado civil e profissão)_____, CPF/MF nº _____, residente e domiciliado _____(endereço completo)_____ ajustam o presente CONTRATO de Prestação de Serviços de saúde, na área de _____ para realização de **EXAMES/PROCEDIMENTOS** _____, por execução indireta, nos termos da Lei Federal Nº 14.133/2021, Lei Nº 8.080/90, e suas alterações, Lei Estadual Nº 9.090/2008, e de acordo com os termos do processo Nº _____, parte integrante deste instrumento, independentemente de transcrição, que se regerá pelas Cláusulas seguintes:

1 - CLÁUSULA PRIMEIRA - DO OBJETO

1.1 - O presente contrato tem por objeto a execução pelo CONTRATADO de XXX (_____) exames/procedimentos por mês, equivalente a X.XXX (_____) exames/procedimentos por ano, na área de _____, constantes na Tabela Unificada de Procedimentos, Medicamentos, Órteses/Próteses e Materiais Especiais do SUS, disponibilizados no Anexo I do Edital de Credenciamento nº ____/____.

1.2 - O valor contratual decorrente do quantitativo indicado foi estabelecido conforme a distribuição do saldo da demanda estimada, considerando os Credenciados existentes na data em que firmado o Contrato. Contudo, essa distribuição poderá ser revisada a cada 06 (SEIS) meses, acaso haja novos credenciados ou descredenciados supervenientemente, conforme os critérios deste Edital.

1.3 - Em razão dessa natureza estimativa da demanda, inclusive por conta de outros fatores supervenientes, poderá haver supressão unilateral dos quantitativos inicialmente firmados, sem limitações, não gerando qualquer direito indenizatório.

1.4 - Pagar-se-á pelo quantitativo mensal discriminado no item 1.1, o total estimado de **R\$ X.XXX,XX** (_____), e pelo quantitativo anual o total estimado de **R\$ X.XXX,XX** (_____), calculado com base nos valores constante na Tabela Unificada de Procedimentos, Medicamentos, Órteses/Próteses e Materiais Especiais do SUS.

1.5 - O valor estimado para o pagamento mensal, não poderá ultrapassar o limite financeiro estimado, discriminado no item 1.2, devendo ser apurado eventual saldo não realizado dos meses anteriores para possível compensação nos meses subsequentes.

2 - CLÁUSULA SEGUNDA - DO REGIME DE EXECUÇÃO

2.1 - Os serviços referidos na cláusula 1ª serão executados pelo CONTRATADO, com sede na Rua _____, nº _____, bairro_____, CEP.: _____, Cidade _____, sob a responsabilidade técnica do Dr. _____, inscrito no CRM Nº _____.



2.2 - A prestação dos serviços, objeto deste contrato, compreende a execução de _____ na área de _____ para pacientes/usuários do SUS, conforme Anexo I, deste instrumento contratual.

2.3 - Na execução dos serviços, objeto deste contrato, os pacientes/usuários do SUS deverão ser referenciados pela Central de Regulação de Consultas e Exames, da(s) Superintendência(s) Regional(ais) de Saúde de _____, e encaminhados ao CONTRATADO, Empresa CNPJ _____, com sede no endereço supracitado.

2.4 - Fica estabelecido o regime de execução indireta, sob forma de empreitada por preço unitário, nos termos do art. 46, II, da Lei nº 14.133/21, assim como da Lei Estadual Nº 9.090/2008.

3 - CLÁUSULA TERCEIRA - NORMAS GERAIS

3.1 - Os serviços ora contratados deverão ser prestados sob responsabilidade do estabelecimento contratado por meio de profissionais a ele vinculado.

3.2 - Para os efeitos deste contrato consideram-se profissionais vinculados ao estabelecimento contratado:

- a) Os profissionais com vínculos empregatícios ou registrados mediante contrato social;
- b) Os serviços ora contratados serão prestados diretamente por profissionais do estabelecimento da CONTRATADA e por profissionais que, não estando incluídos nas categorias referidas no parágrafo primeiro desta cláusula, sejam admitidos nas dependências da CONTRATADA para prestar serviços.

3.3 - Para os efeitos deste CONTRATO consideram-se profissionais do próprio estabelecimento da CONTRATADA:

- a) Membro de seu corpo clínico;
- b) Profissional que tenha vínculo de emprego com a CONTRATADA;
- c) Profissional autônomo que, eventual ou permanentemente, preste serviço à CONTRATADA, ou seja, por esta autorizada a fazê-lo.

3.4 - Equipara-se ao profissional autônomo definido no item c, empresa, grupo, sociedade ou conglomerado de profissionais que exerçam atividades na área de saúde.

3.5 - É vedada a cobrança a pacientes do SUS, a qualquer título, por serviços objeto do presente contrato.



3.6 - A CONTRATADA responsabilizar-se-á por qualquer cobrança indevida, feita ao paciente ou seu representante, por profissional, empregado ou preposto, em razão de execução deste CONTRATO.

3.7 - A CONTRATADA deverá afixar aviso, em local visível, de sua condição de entidade integrante do SUS e da gratuidade dos serviços prestados nesta condição.

3.8 - A eventual mudança de endereço do estabelecimento da CONTRATADA deverá ser imediatamente comunicada à CONTRATANTE, que analisará a conveniência de manter os serviços ora contratados, podendo, ainda, rever as condições do contrato e, até mesmo, rescindi-lo se entender conveniente.

3.9 - A ocorrência de nova designação do Diretor Clínico/Responsável Técnico também deverá ser comunicada à CONTRATANTE.

3.10 - Notificar à CONTRATANTE qualquer eventual alteração de seu estatuto, e de mudança de sua diretoria, enviando no prazo de 30 (trinta) dias contados a partir da data do registro da alteração, cópia autenticada do termo aditivo devidamente registrado.

3.11 - A CONTRATADA não poderá alterar o CNPJ, durante a vigência deste contrato, sob pena de rescisão. Para que à CONTRATADA promova a alteração de seu CNPJ fica este obrigado a fazer a comunicação formal junto à CONTRATANTE, com antecedência mínima de 30 (trinta) dias, ficando a critério da CONTRATANTE a aprovação da mudança e conseqüente alteração deste contrato.

3.12 - Sem prejuízo do acompanhamento, da fiscalização e da normatividade suplementar exercida pela CONTRATANTE sobre a execução do objeto deste CONTRATO, as partes reconhecem as prerrogativas de controle e a autoridade normativa genérica da direção nacional do SUS, decorrente da Lei Orgânica da Saúde.

3.13 - A CONTRATADA fica exonerada da responsabilidade pelo não atendimento do paciente amparado pelo Sistema Único de Saúde, na hipótese de atraso superior a 90 (noventa) dias no pagamento devido pelo poder público, ressalvado as situações de calamidade pública ou grave ameaça de ordem interna ou as situações de urgência ou emergência.

3.14 - O credenciamento não obriga a administração pública a contratar.

4 - CLÁUSULA QUARTA - DAS OBRIGAÇÕES DA CONTRATANTE

4.1 - Constituem obrigações da CONTRATANTE:

- a) A fiscalização da execução do presente contrato mediante procedimentos de supervisão indireta ou in loco, observando o cumprimento das cláusulas e condições estabelecidas neste contrato e de quaisquer outros dados necessários ao controle e avaliação dos serviços prestados;
- b) Providenciar a publicação do presente instrumento;
- c) Garantir o pagamento destinado à cobertura dos serviços executados desde que autorizados.



5 - CLÁUSULA QUINTA - DAS RESPONSABILIDADES DA CONTRATADA

5.1 - Constituem obrigações da CONTRATADA:

- a) Atender os pacientes com dignidade e respeito de modo universal e igualitário;
- b) Manter sempre a qualidade na prestação de serviço executado;
- c) Manter sempre atualizado o prontuário dos pacientes;
- d) Garantir a confidencialidade dos dados e informações do paciente;
- e) Assegurar ao paciente o acesso a seu prontuário;
- f) Esclarecer aos pacientes sobre os seus direitos e assuntos pertinentes aos serviços oferecidos;
- g) Disponibilizar o resultado do exame/procedimento, salvo exceções de dificuldades técnicas devidamente comprovadas, no prazo máximo de XX (____) dias úteis a partir da data da entrada do espécime (material) no laboratório da CONTRATADA e o laudo deverá ser emitido de acordo com as normas da Sociedade Brasileira de _____, devendo ser entregue no local determinado pelo CONTRATANTE.
- h) Justificar a CONTRATANTE ou o seu representante, por escrito, as razões técnicas alegadas quando da decisão da não realização de qualquer ato profissional necessário à execução dos procedimentos previstos neste contrato;
- i) Informar à CONTRATANTE, quando solicitado, o quantitativo diário de procedimentos realizados;
- j) Facilitar a CONTRATANTE o acompanhamento e a fiscalização permanente dos serviços, prestando todos os esclarecimentos que lhe forem solicitados pelos servidores da CONTRATANTE designados para tal fim, de acordo com os artigos 15, incisos I e XI e artigo 17, incisos II e XI da Lei Federal 8.080/90;
- k) Responsabilizar exclusiva e integralmente pelos profissionais necessários para execução do objeto, incluídos os encargos trabalhistas, previdenciários, sociais, fiscais e comerciais, resultantes de vínculo empregatício, cujos ônus e obrigações em nenhuma hipótese poderão ser transferidos à CONTRATANTE e/ou MINISTÉRIO DA SAÚDE;
- l) Utilizar os sistemas de informação pertinentes e manter a alimentação dos bancos de dados, para os produtos dos serviços contratados, de acordo com as diretrizes da SESA e DATASUS/MS, a saber:
 - l.1) SCNES - Sistema de Cadastro Nacional de Estabelecimentos de Saúde;
 - l.2) SIAS - Sistema de Informação Ambulatorial;
 - l.3) CIHA - Comunicação de Informação, Hospitalar e Ambulatorial;
 - l.4) QUALICITO - Qualificação Nacional em Citopatologia;
 - l.5) SISMAMA - Sistema de Informação do câncer de mama, dentre outros relacionado ao objeto credenciado.
- m) Apresentar plano de contingência para situações não esperadas que contemple no mínimo situações de:
 - m.1) Parada ou defeitos técnicos de equipamentos ou instrumentos;
 - m.2) Falta de insumos utilizáveis na realização de exames;
 - m.3) Falta de insumos utilizáveis na realização do procedimento terapêutico;



m.4) Atrasos não previsíveis na entrega dos laudos.

- n) Prestar os serviços, objeto deste credenciamento, respeitando os critérios estabelecidos pela CONTRATANTE, de garantia e facilitação do acesso descentralizado aos usuários do SUS, com base nos princípios de regionalização e acessibilidade;
- o) Comprovar os registros dos profissionais de saúde que executarão o serviço contratado, junto aos conselhos de fiscalização profissional competente (CRM e afins);
- p) Comprovar a especialização Lato Sensu, junto ao órgão autorizado pelo Ministério da Educação, nas ocupações/especialidades definidas no Código Brasileiro de Ocupação – CBO/Sistema de Gerenciamento da Tabela de Procedimentos, Medicamentos e OPM do SUS - SIGTAP (Tabela SUS), para a execução do objeto credenciado/contratado.
- q) Cumprir durante toda a execução do referido contrato a Resolução da Diretoria Colegiada – RDC N° 63, de 25 de novembro de 2011, que dispõe sobre os Requisitos de Boas Práticas de Funcionamento para os Serviços de Saúde;..... **e demais legislações pertinentes ao(s) serviço(s) a ser(em) credenciado(s).**

5.2 - Da Proteção de Dados Pessoais.

5.2.1 - Proteção de dados, coleta e tratamento. Sempre que tiverem acesso ou realizarem qualquer tipo de tratamento de dados pessoais, as partes comprometem-se a envidar todos os esforços para resguardar e proteger a intimidade, vida privada, honra e imagem dos respectivos titulares, observando as normas e políticas internas relacionadas a coleta, guarda, tratamento, transmissão e eliminação de dados pessoais, especialmente as previstas na Lei Federal nº 13.709/2018 (“Lei Geral de Proteção de Dados Pessoais”), no Decreto Estadual nº 4922-R, de 09 de julho de 2021, e demais normas legais e regulamentares aplicáveis.

5.2.2 - Caso o objeto envolva o tratamento de dados pessoais com fundamento no consentimento do titular, a CONTRATADA deverá observar, ao longo de toda a vigência do Contrato, todas as obrigações legais e regulamentares específicas vinculadas a essa hipótese legal de tratamento.

5.2.3 - Ao receber o requerimento de um titular de dados, na forma prevista nos artigos 16 e 18 da Lei Federal nº 13.709/2018, a CONTRATADA deverá:

5.2.3.1 - Notificar imediatamente a CONTRATANTE;

5.2.3.2 - Auxiliá-la, quando for o caso, na elaboração da resposta ao requerimento; e

5.2.3.3 - Eliminar todos os dados pessoais tratados com base no consentimento em até 30 (trinta) dias corridos, contados a partir do requerimento do titular.

5.2.4 - Necessidade. As partes armazenarão dados pessoais apenas pelo período necessário ao cumprimento da finalidade para a qual foram originalmente coletados e em conformidade com as hipóteses legais que autorizam o tratamento.

5.2.5 - As partes devem assegurar que o acesso a dados pessoais seja limitado aos empregados, prepostos ou colaboradores e eventuais subcontratados que necessitem acessar os dados pertinentes, na medida em que sejam estritamente necessários para o cumprimento deste Contrato e da legislação aplicável, assegurando que todos esses indivíduos estejam sujeitos a obrigações de sigilo e confidencialidade.

5.2.6 - A CONTRATADA deve, enquanto operadora de dados pessoais, implementar medidas técnicas e organizacionais apropriadas para o cumprimento das obrigações da CONTRATANTE previstas na Lei Federal nº 13.709/2018.

5.2.7 - Proteção de dados e incidentes de segurança. Considerando as características específicas do tratamento de dados pessoais e o estado atual da tecnologia, a CONTRATADA deverá adotar medidas de segurança, técnicas e administrativas aptas a proteger os dados e informações de acessos não autorizados e de situações acidentais ou ilícitas de destruição, perda, alteração, comunicação ou qualquer forma de tratamento inadequado ou ilícito.

5.2.8 - A CONTRATADA deverá notificar a CONTRATANTE imediatamente sobre a ocorrência de incidentes de segurança relacionados a dados pessoais, fornecendo informações suficientes para que a CONTRATANTE cumpra quaisquer deveres de comunicação, dirigidos à Autoridade Nacional de Proteção de Dados e/ou aos titulares dos dados, acerca do incidente de segurança.

5.2.9 - As partes deverão adotar as medidas cabíveis para auxiliar na investigação e na mitigação das consequências de cada incidente de segurança.

5.2.10 - **Transferência internacional.** É vedada a transferência de dados pessoais pela CONTRATADA para fora do território do Brasil sem o prévio consentimento, por escrito, da CONTRATANTE, e demonstração da observância da adequada proteção desses dados, cabendo à CONTRATADA a responsabilidade pelo cumprimento da legislação de proteção de dados ou de privacidade de outro(s) país(es) que for aplicável.

5.2.11 - **Responsabilidade.** A CONTRATADA responderá por quaisquer danos, perdas ou prejuízos causados a CONTRATANTE ou a terceiros decorrentes do descumprimento da Lei Federal nº 13.709/2018, no Decreto Estadual nº 4922-R, de 09 de julho de 2021 e outras normas legais ou regulamentares relacionadas a este Contrato, não excluindo ou reduzindo essa responsabilidade a fiscalização da CONTRATANTE em seu acompanhamento.

5.2.12 - Eventual subcontratação, mesmo quando autorizada pela CONTRATANTE, não exime a CONTRATADA das obrigações decorrentes deste Contrato, permanecendo integralmente responsável perante a CONTRATANTE mesmo na hipótese de descumprimento dessas obrigações por subcontratada.

5.2.13 - A CONTRATADA deve colocar à disposição da CONTRATANTE, quando solicitado, toda informação necessária para demonstrar o cumprimento do disposto nestas cláusulas, permitindo a realização de auditorias e inspeções, diretamente pela CONTRATANTE ou por terceiros por ela indicados, com relação ao tratamento de dados pessoais.



5.2.14 - A CONTRATADA deve auxiliar a CONTRATANTE na elaboração de relatórios de impacto à proteção de dados pessoais, observado o disposto no artigo 38 da Lei Federal nº 13.709/2018, relativo ao objeto deste Contrato.

5.2.15 - Se a CONTRATANTE constatar que dados pessoais foram utilizados pela CONTRATADA para fins ilegais, ilícitos, contrários à moralidade ou mesmo para fins diversos daqueles necessários ao cumprimento deste Contrato, a CONTRATADA será notificada para promover a cessação imediata desse uso, sem prejuízo da rescisão do Contrato e de sua responsabilização pela integralidade dos danos causados.

5.2.16 - **Eliminação.** Extinto o Contrato, independentemente do motivo, a CONTRATADA deverá em, até 10 (dez) dias úteis, contados da data de seu encerramento, devolver todos os dados pessoais a CONTRATANTE ou eliminá-los, inclusive eventuais cópias, certificando a CONTRATANTE, por escrito, do cumprimento desta obrigação.

6 - CLÁUSULA SEXTA - DOS PREÇOS E DO REAJUSTAMENTO

6.1 - O CONTRATANTE pagará à CONTRATADA, pelos exames/procedimentos na área de _____, os valores determinados pela Tabela Unificada de Procedimentos, Medicamentos, Órteses/Próteses e Materiais Especiais do SUS, conforme especificado no Anexo I, deste instrumento contratual.

6.2 - Os preços estipulados são fixos e irrevogáveis, exceto quando houver alterações da tabela elaborada pelo Ministério da Saúde – SUS que importem em alterações do aporte de recursos financeiros da União em favor do Estado, especificamente para este fim.

7 - CLÁUSULA SÉTIMA - DO FATURAMENTO

7.1 - A CONTRATADA deverá comprovar, no ato da entrega do segundo faturamento e assim sucessivamente até o último, o recolhimento do Tributo incidente, relativo ao faturamento imediatamente anterior ao do faturamento que estiver sendo apresentado, ficando a liberação deste vinculada à apresentação do citado documento, devidamente autenticado.

7.2 - Nas guias de recolhimento do Tributo devem constar o número da nota fiscal correspondente.

7.3 - Em se tratando do Imposto sobre Serviço de Qualquer Natureza - ISSQN deverá constar na guia de recolhimento:

- a) Nome e CNPJ da empresa tomadora;
- b) Número, data e valor total das Notas Fiscais de serviços as quais se vincularem;
- c) Número do contrato.

7.4 - A CONTRATANTE exigirá, para liberação da fatura, a partir do segundo faturamento e assim sucessivamente, cópia autenticada de Recolhimento do ISSQN, relativa ao mês imediatamente anterior, ficando à liberação do processo de pagamento, condicionado à efetiva comprovação da quitação.



7.5 - Para efeito do recebimento da última Nota Fiscal, ou término do contrato, deverá a Contratada apresentar as Certidões Negativas dos Órgãos competentes, relativas à (i) prova de regularidade fiscal perante a Fazenda Nacional, mediante certidão conjunta expedida pela RFB/PGFN, referente a todos os créditos tributários federais e à Dívida Ativa da União, inclusive aqueles relativos à Seguridade Social; (ii) Prova de regularidade com a Fazenda Estadual (onde for sediada a empresa e a do Estado do Espírito Santo, quando a sede não for deste Estado); (iii) Prova de regularidade com a Fazenda Pública Municipal da sede da licitante; (iv) Prova de regularidade com o Fundo de Garantia por Tempo de Serviço – FGTS; (v) Comprovante do recolhimento do Imposto sobre Serviço de Qualquer Natureza - ISSQN; (vi) Prova de inexistência de débitos inadimplidos perante a Justiça do Trabalho, mediante a apresentação de certidão negativa ou positiva com efeito de negativa (Certidão Negativa de Débitos Trabalhista); (vi) Certidão de Regularidade no Sistema Integrado de Gestão das Finanças Públicas do Espírito Santo – SIGEFES.

8 - CLÁUSULA OITAVA - DAS CONDIÇÕES DE PAGAMENTO

8.1 - A CONTRATANTE pagará à CONTRATADA pelo serviço efetivamente prestado no mês de referência, sendo vedada a antecipação, na forma abaixo:

8.2 - Caberá à CONTRATADA, no 1º dia útil, após a conclusão da parcela, comunicar, por escrito, a CONTRATANTE tal fato, devendo a Administração receber o objeto na forma do presente contrato.

8.3 - Após recebimento do objeto, à CONTRATADA deverá apresentar a fatura, em no máximo 02 (dois) dias úteis.

8.4 - A fatura será paga até o 10º (décimo) dia útil após a sua apresentação. Após essa data será paga multa financeira nos seguintes termos:

$$V.M = V.F \times 12/100 \times ND/360$$

Onde:

V.M. = Valor da Multa Financeira.

V.F. = Valor da Nota Fiscal referente ao mês em atraso.

ND = Número de dias em atraso.

8.5 - O pagamento de cada contraprestação far-se-á por meio de uma única fatura.

8.6 - Incumbirão à CONTRATADA a iniciativa e o encargo do cálculo minucioso devido, de cada fatura, a ser revisto e aprovado pela CONTRATANTE, juntando-se à respectiva discriminação dos serviços efetuados, o memorial de cálculo da fatura.

8.7 - Se houver alguma incorreção na Nota Fiscal/Fatura, a mesma será devolvida à CONTRATADA para correção, ficando estabelecido que o prazo para pagamento. Será contado a partir da data de apresentação na nova Nota Fiscal/Fatura, sem qualquer ônus ou correção a ser paga pelo CONTRATANTE.



8.8 - A liquidação das despesas obedecerá ao estabelecido na Lei nº 4.320/64, assim como na Lei Estadual nº 2.583/71 (Código Financeiro);

8.9 - Os documentos de regularidade fiscal deverão ser apresentados juntamente com a Nota Fiscal, a saber: (i) prova de regularidade fiscal perante a Fazenda Nacional, mediante certidão conjunta expedida pela RFB/PGFN, referente a todos os créditos tributários federais e à Dívida Ativa da União, inclusive aqueles relativos à Seguridade Social; (ii) Prova de regularidade com a Fazenda Estadual (onde for sediada a empresa e a do Estado do Espírito Santo, quando a sede não for deste Estado); (iii) Prova de regularidade com a Fazenda Pública Municipal da sede da licitante; (iv) Prova de regularidade com o Fundo de Garantia por Tempo de Serviço – FGTS; (v) Comprovante do recolhimento do Imposto sobre Serviço de Qualquer Natureza - ISSQN; (vi) Prova de inexistência de débitos inadimplidos perante a Justiça do Trabalho, mediante a apresentação de certidão negativa ou positiva com efeito de negativa (Certidão Negativa de Débitos Trabalhista); (vii) Certidão de Regularidade no Sistema Integrado de Gestão das Finanças Públicas do Espírito Santo – SIGEFES.

8.10 - Além dos documentos acima indicados, os pagamentos serão efetuados aos contratados apenas depois que os serviços forem atestados por servidor que compõe o Núcleo de Regulação do Acesso, da Superintendência Regional de Saúde a qual o serviço encontra-se referenciado.

8.11 - Os recursos orçamentários necessários ao cumprimento das despesas, previstas neste contrato, ficam vinculados aos recursos do Fundo Estadual de Saúde – FES.

9 - CLAUSULA NONA - REGULAÇÃO, MONITORAMENTO, VISTORIA

9.1 - Os procedimentos, ora contratados, serão autorizados e regulados pela Superintendência Regional de Saúde de _____.

9.2 - O monitoramento das atividades objeto deste contrato será realizado pela Superintendência Regional de Saúde de _____.

9.3 - A CONTRATANTE, por meio da Superintendência Regional de Saúde de _____, designará formalmente o servidor, responsável pela fiscalização e acompanhamento da execução do contrato, competindo-lhe atestar a realização dos serviços contratados, observando as disposições deste contrato sem o que não será permitido qualquer pagamento.

10 - CLÁUSULA DÉCIMA - DA RESCISÃO

10.1 - A rescisão do Contrato poderá ocorrer nas hipóteses e condições previstas nos artigos 137 e 138 da Lei nº 14.133/2021, com aplicação do art. 139, da mesma Lei, se forem o caso.

10.2 - A falta de comprovação de regularidade quanto às obrigações tributárias e trabalhistas, seja no momento da apresentação da fatura/nota fiscal, ou em qualquer oportunidade, na qual a comprovação seja demandada pela CONTRATANTE, obriga a Administração a adotar as seguintes medidas, imediata e cronologicamente:



- a) Seguir, no que couber, o rito procedimental previsto no item 10.3 deste contrato, a fim de que se assegure a ampla defesa e o contraditório;
- b) Em não sendo aceitas as justificativas ofertadas pela CONTRATADA, efetuar a rescisão do contrato e determinar a imediata interrupção da execução do objeto;
- d) Executar a garantia contratual, os valores das multas e as eventuais indenizações devidas à Administração, bem como reter os créditos decorrentes do contrato, até o limite dos prejuízos que lhe forem causados, especialmente, aqueles decorrentes de responsabilização subsidiária por inadimplemento de obrigações trabalhistas, observando-se, para tanto, os critérios da compensação;
- e) Por fim, efetuar o pagamento de eventual saldo remanescente em favor da Contratada ou adotar as diligências necessárias à cobrança judicial de saldo remanescente em favor da Administração, conforme o caso.

10.3 - A CONTRATADA declara sua anuência com a possibilidade de retenção de créditos advindos deste contrato até que seja comprovada a sua regularidade fiscal e trabalhista.

11 - CLÁUSULA DÉCIMA PRIMEIRA - DOS ADITAMENTOS

11.1 - O presente contrato poderá ser aditado, nas hipóteses previstas no artigo 105 da Lei 14.133/2021, após manifestação formal da Procuradoria Geral do Estado - PGE.

12 - CLÁUSULA DÉCIMA SEGUNDA - DOS RECURSOS

12.1 - Os recursos, a representação e o pedido de reconsideração somente serão acolhidos nos termos do art. 165 da Lei 14.133/2021 e alterações posteriores.

13 - CLÁUSULA DÉCIMA TERCEIRA - DA DOTAÇÃO ORÇAMENTÁRIA

13.1 - As despesas para contratação dos serviços decorrentes do presente contrato correrão à conta da Atividade nº _____, UG nº _____, Elemento de Despesa nº _____, Fonte nº _____, do orçamento da Superintendência Regional de Saúde de _____.

14 - CLÁUSULA DÉCIMA QUARTA - DA GARANTIA DE EXECUÇÃO CONTRATUAL

14.1 - A CONTRATADA prestará garantia de execução contratual no valor de R\$ _____ (_____), na modalidade de _____, correspondente a 5% (cinco por cento) do valor total do contrato, no prazo máximo de 30 (trinta) dias úteis do início de sua vigência.

14.2 - Sem prejuízo das demais hipóteses previstas no contrato e na regulamentação vigente, a garantia poderá ser utilizada para o pagamento de:



14.2.1 - Prejuízos advindos do não cumprimento do objeto do contrato;

14.2.2 - Prejuízos causados à Administração ou a terceiros decorrentes de culpa ou dolo durante a execução do contrato;

14.2.3 - Multas aplicadas pela Administração à CONTRATADA;

14.2.4 - Obrigações trabalhistas e previdenciárias de qualquer natureza, não adimplidas, quando couber.

14.3 - A validade da garantia, qualquer que seja a modalidade escolhida, deverá abranger um período de mais 1 (mês) meses após o término da vigência contratual.

14.4 - No caso de alteração do valor do contrato, ou prorrogação de sua vigência, a garantia deverá ser ajustada à nova situação ou renovada, nas mesmas condições e parâmetros da contratação, evitando-se a interrupção da continuidade da cobertura pela garantia.

14.5 - Se o valor da garantia for utilizado total ou parcialmente, a CONTRATADA obriga-se a fazer a respectiva reposição no prazo máximo de 10 (dez) dias úteis, contados da data em que for notificada.

14.6 - A inobservância do prazo fixado para apresentação ou renovação da garantia acarretará a aplicação de multa de 0,2% (dois décimos por cento) do valor do contrato por dia de atraso, até o máximo de 5% (cinco por cento), o qual poderá ser glosado de pagamentos devidos.

14.6.1 - O atraso superior a 25 (vinte e cinco) dias autoriza a Administração a promover o bloqueio dos pagamentos devidos à CONTRATADA, até o limite de 5% (cinco por cento) do valor anual do contrato, a título de garantia.

14.6.2 - A CONTRATADA, a qualquer tempo, poderá substituir o bloqueio efetuado com base nesta cláusula por quaisquer das modalidades de garantia previstas em lei, sem prejuízo da manutenção da multa aplicada.

14.7 - Será considerada extinta e liberada a garantia:

14.7.1 - Com a devolução da apólice, carta fiança ou autorização para o levantamento de importâncias depositadas em dinheiro a título de garantia, acompanhada de declaração da CONTRATANTE de que a CONTRATADA cumpriu todas as obrigações contratuais;

14.7.2 - No prazo de 03 (três) meses após o término da vigência do contrato, caso a Administração não comunique a ocorrência de sinistros, quando o prazo será ampliado, nos termos da comunicação.

15 - CLÁUSULA DÉCIMA QUINTA - DO ACOMPANHAMENTO E DA FISCALIZAÇÃO

15.1 - O Servidor _____(Nome)_____, matrícula nº _____, designado pela Superintendência Regional de Saúde de _____, será responsável pelo acompanhamento, e fiscalização da execução do contrato,



competindo-lhe atestar a realização do serviço contratado, observando as disposições deste Contrato, sem o que não será permitido qualquer pagamento.

15.2 - O recebimento do serviço ocorrerá da seguinte forma:

15.2.1 - O Servidor designado, de acordo com o item 15.1, responsável por seu acompanhamento e fiscalização, juntamente com a Central de Regulação de Exames, do Complexo Regulador da Superintendência Regional de Saúde de _____, mediante análise e aprovação de documento, apresentado pela contratada, referente aos serviços regulados e efetivamente executados, realizará o ateste da correspondente Nota Fiscal.

15.3 - O CONTRATANTE poderá, por intermédio dos auditores da Secretaria de Estado de Controle e Transparência (SECONT), realizar auditoria na sede da empresa a fim de analisar qualquer fato ou documento relacionado ao objeto deste Contrato.

15.3.1 - A auditoria "in loco" será realizada a critério da CONTRATANTE, após o devido ajuste de dia e hora, ficando desde já autorizada.

16 - CLÁUSULA DÉCIMA SEXTA - DAS PENALIDADES

16.1 - O atraso injustificado na execução do contrato sujeitará o contratado à aplicação de multa de mora, nas seguintes condições:

- a) Fixa-se a multa de mora em 0,3 % (três décimos por cento) por dia de atraso, a incidir sobre o valor total reajustado do contrato, ou sobre o saldo reajustado não atendido, caso o contrato encontre-se parcialmente executado;
- b) Os dias de atraso serão contabilizados em conformidade com o cronograma de execução dos serviços;
- c) A aplicação da multa de mora não impede que a Administração rescinda unilateralmente o contrato e aplique as outras sanções previstas no item 16.2, deste edital e na Lei 14.133/2021;

16.2 - A inexecução total ou parcial do contrato ensejará a aplicação das seguintes sanções a CONTRATADA:

- a) Advertência;
- b) Multa compensatória por perdas e danos, no montante de até 10% (dez por cento) sobre o saldo contratual reajustado não executado pelo particular;
- c) Impedimento de licitar e contratar com a União, Estados, Distrito Federal e Municípios, pelo prazo de até 5 (cinco) anos, nos termos do artigo 7º, da Lei nº. 10.520/02;
- d) Declaração de inidoneidade para licitar ou contratar com a Administração Pública, em toda a Federação, enquanto perdurarem os motivos determinantes da punição ou até que seja promovida a reabilitação perante a própria autoridade



que aplicou a penalidade, que será concedida sempre que o contratado ressarcir a Administração pelos prejuízos resultantes e depois de decorrido o prazo da sanção aplicada com base na alínea “c”;

d.1 As sanções previstas nas alíneas “a”, “c” e “d” deste item, não são cumulativas entre si, mas poderão ser aplicadas juntamente com a multa compensatória por perdas e danos (alínea “b”).

d.2 Quando imposta uma das sanções previstas nas alíneas “c” e “d”, a autoridade competente submeterá sua decisão ao Secretário de Estado de Gestão e Recursos Humanos - SEGER, a fim de que, se confirmada, tenha efeito perante a Administração Pública Estadual.

d.3 Caso as sanções referidas no parágrafo anterior não sejam confirmadas pelo Secretário de Estado de Gestão e Recursos Humanos - SEGER competirá ao órgão promotor do certame, por intermédio de sua autoridade competente, decidir sobre a aplicação ou não das demais modalidades sancionatórias.

d.4 Confirmada a aplicação de quaisquer das sanções administrativas previstas neste item, competirá ao órgão promotor do certame proceder com o registro da ocorrência no SICAF, em campo apropriado. No caso da aplicação da sanção prevista na alínea “d”, deverá, ainda, ser solicitado o descredenciamento do contratado no SICAF.

16.3 - As sanções administrativas somente serão aplicadas mediante regular processo administrativo, assegurada a ampla defesa e o contraditório, observando-se as seguintes regras:

- a) Antes da aplicação de qualquer sanção administrativa, a CONTRATANTE deverá notificar o contratado, facultando-lhe a apresentação de defesa prévia;
- b) A notificação deverá ocorrer pessoalmente, ou por correspondência, com aviso de recebimento, indicando, no mínimo: a conduta do contratado reputada como infratora, a motivação para aplicação da penalidade, a sanção que se pretende aplicar, o prazo e o local de entrega das razões de defesa;
- c) O prazo para apresentação de defesa prévia será de 05 (cinco) dias úteis a contar da intimação, exceto na hipótese de declaração de inidoneidade, em que o prazo será de 10 (dez) dias consecutivos, devendo, em ambos os casos, ser observado a regra do artigo 110, da Lei Federal nº. 8666/93;
- d) A CONTRATADA comunicará à CONTRATANTE as mudanças de endereço ocorrido no curso do processo de credenciamento e da vigência do contrato, considerando-se eficazes as notificações enviadas ao local anteriormente indicado, na ausência da comunicação;
- e) Ofertada a defesa prévia ou expirado o prazo sem que ocorra a sua apresentação, a CONTRATANTE proferirá decisão fundamentada e adotará as



medidas legais cabíveis, resguardado o direito de recurso do contratado que deverá ser exercido nos termos da Lei 14.133/2021.

f) O recurso administrativo a que se refere à alínea anterior será submetido à análise da Procuradoria Geral do Estado do Espírito Santo - PGE.

16.4 - Os montantes relativos às multas moratórias e compensatórias aplicadas pela Administração poderão ser cobrados judicialmente ou descontados dos valores devidos ao contratado, relativos às parcelas efetivamente executadas do contrato;

16.5 - Nas hipóteses em que os fatos ensejadores da aplicação das multas acarretarem também a rescisão do contrato, os valores referentes às penalidades poderão, ainda, ser descontados da garantia prestada pela contratada;

16.6 - Em qualquer caso, se após o desconto dos valores relativos às multas restar valor residual em desfavor do contratado, é obrigatória a cobrança judicial da diferença.

17 - CLÁUSULA DÉCIMA SÉTIMA - DO PRAZO DE VIGÊNCIA CONTRATUAL

17.1 - O prazo vigência contratual terá início no dia subsequente ao da publicação do resumo do contrato no Diário Oficial do Estado do Espírito Santo e terá duração enquanto viger o edital de credenciamento.

18 - CLÁUSULA DÉCIMA OITAVA - DO DESCRENCIAMENTO

18.1 - O descumprimento de quaisquer das condições previstas neste regulamento, bem como na Lei Federal 14.133/21, Lei Federal 8.080/90 e na Lei Estadual 9.090/2008, ensejará o descredenciamento da entidade e a rescisão do contrato.

18.2 - A entidade poderá requerer seu descredenciamento, por meio de declaração apresentada a CONTRATANTE, com antecedência mínima de 90 (noventa) dias.

18.3 - A CONTRATANTE poderá revogar o credenciamento quando assim exigir o interesse público, mediante decisão fundamentada, sem que reste qualquer direito de indenização em favor do CREDENCIADO, mas garantindo-se o pagamento dos serviços prestados até a data da revogação.

19 - CLÁUSULA DÉCIMA NONA - DO FORO

19.1 - Ficam estabelecidos o Foro de Vitória, Comarca da Capital do Estado do Espírito Santo para dirimir quaisquer dúvidas oriundas direta ou indiretamente deste instrumento, renunciando-se expressamente a qualquer outro, por mais privilegiado que seja.

19.2 - Antes de qualquer providência jurisdicional visando solucionar dúvida quanto à interpretação do presente instrumento, as partes deverão buscar solução administrativa, com a participação da Procuradoria Geral do Estado, por intermédio de um ou mais meios de solução consensual de conflitos previstos na Lei Complementar Estadual nº 1.011/2022.



E assim, por estarem justos e acordados, assinam o presente Contrato em 03 (três) vias de igual teor, para que produza seus efeitos legais.

Cachoeiro de Itapemirim (ES), ____ de _____ de 20__.

XXXXXXXXXXXXXXXXXXXXXXXXXXXX

Superintendente Regional de Saúde de Cachoeiro de Itapemirim
CPF: XXX.XXX.XXX-XX

XXXXXXXXXXXXXXXXXXXXXXXXXXXX

Sócio – Empresa.....
CPF: XXX.XXX.XXX-XX

ANEXO VIII – PLANO DE TRABALHO

CONTRATO N.º/20__

PROCESSO N.º _____

CREDENCIAMENTO N.º ___/___

PLANO DE TRABALHO

Identificação do Objeto a ser executado:

O presente contrato tem por objeto a execução estimada pela CONTRATADA de XXX (_____) exames/procedimentos mensais, equivalente a X.XXX (_____) exames/procedimentos anuais, na área de _____, constantes na Tabela Unificada de Procedimentos, Medicamentos, Órteses/Próteses e Materiais Especiais do SUS, conforme consta na Portaria MS/SAS nº 1.340 de 1º de dezembro de 2014, disponibilizados no Anexo I, do Edital de Credenciamento/2024.

Metas Estimadas a serem atingidas:

Realização de XXX (_____) exames/procedimentos mensais, equivalente a X.XXX (_____) exames/procedimentos anuais, totalizando o valor estimado mensal de **R\$ X.XXX,XX** (_____) e anual de **R\$ XXX.XXX,XX** (_____).

O quantitativo de exames/procedimentos mensais poderá ser alterado, para maior ou menor, em função dos procedimentos regulados pela Superintendência Regional de Saúde de _____, devendo ser respeitado o limite do teto financeiro mensal, podendo ser apurado eventual saldo não realizado nos meses anteriores para possível compensação nos meses subseqüentes.

O Fluxo de atendimento, junto ao prestador, será estabelecido pela Superintendência Regional de Saúde de _____.

Etapas de execução:

PERÍODO	EXAMES DE ULTRASSONOGRAFIA DOPPLER COLORIDO DE VASOS /QUANTIDADE MENSAL	LIMITE DE TETO MENSAL (R\$)
MÊS 01	XXX	X.XXX,XX
MÊS 02	XXX	X.XXX,XX
MÊS 03	XXX	X.XXX,XX
MÊS 04	XXX	X.XXX,XX
MÊS 05	XXX	X.XXX,XX
MÊS 06	XXX	X.XXX,XX
MÊS 07	XXX	X.XXX,XX
MÊS 08	XXX	X.XXX,XX
MÊS 09	XXX	X.XXX,XX
MÊS 10	XXX	X.XXX,XX
MÊS 11	XXX	X.XXX,XX
MÊS 12	XXX	X.XXX,XX
TOTAL	X.XXX	XXX.XXX,XX

Previsão de início e fim da execução do objeto:

Início da execução do contrato: ____ /20__

Fim da execução: Enquanto vigor o edital de credenciamento, conforme disposto na Cláusula Décima Sétima do Contrato.