



GOVERNO DO ESTADO
DO ESPÍRITO SANTO
Secretaria da Saúde



Boletim Epidemiológico

HIV/AIDS

A large, 3D-rendered red ribbon graphic is positioned diagonally across the lower half of the page. The text 'FAÇA O TESTE' is written in white, uppercase letters on the ribbon. The background features a light pink gradient with several smaller, semi-transparent red ribbons scattered throughout.

FAÇA O TESTE



HIV/AIDS

Boletim Epidemiológico Estadual



GOVERNO DO ESTADO
DO ESPÍRITO SANTO
Secretaria da Saúde



SECRETARIA DE ESTADO DA SAÚDE

BOLETIM Nº 37/2024

| FONTE: E-SUS VS; CENSO IBGE – CENSO DEM. 2022; TABNET-SIM/SINASC

| INFORMAÇÕES DO E-SUS VS EXTRAÍDAS EM 26/07/2024

DADOS DE HIV/AIDS NO ESTADO DO ESPÍRITO SANTO 2022/2023

O Boletim Epidemiológico HIV/Aids da Coordenação Estadual de IST/Aids da Secretaria de Estado da Saúde do Espírito Santo apresenta informações sobre os casos de HIV/Aids das regiões de saúde e municípios do Estado.

As fontes utilizadas para a obtenção dos dados são as notificações compulsórias dos casos de HIV e de Aids do SINAN (Sistema de Informação de Agravos de Notificação) referente aos dados de 2019 e no ESUS-VS a partir de 2020 conforme Portaria Nº 001-R, de 02 de janeiro de 2020. Lembrando que os dados são obtidos conforme a ficha de notificação do Ministério da Saúde, e se refere ao sexo de nascimento. Foram utilizados também, dados obtidos a partir dos Sistemas de Informações sobre Mortalidade (SIM) e do Sistema de informações sobre Nascidos Vivos (SINASC). Para os cálculos dos indicadores dos anos de 2022 e 2023 foram utilizados dados da população residente publicada pelo CENSO IBGE 2022, de acordo com a Nota Técnica Nº 41/2023-CGIAE/DAENT/SVSA/MS.

Entre os anos de 2019 a dezembro de 2023, foram notificados 5.872 casos de HIV/Aids, sendo 4.354 casos do sexo masculino (74,2%) e 1.518 casos do sexo feminino (25,8%). Em 2022 foram notificados 1.354 e em 2023 1.212 casos novos de HIV/AIDS no estado do Espírito Santo segundo ano de diagnóstico. É possível observar no gráfico um aumento na taxa de detecção de HIV mais expressivo no ano de 2022 com 35,3 por 100.000 habitantes e um pouco inferior no ano de 2023 com 31,6 casos por 100.000 habitantes.

FIGURA 1 Casos de HIV/Aids em adulto e taxa de detecção (por 100mil hab. segundo período de diagnóstico. Espírito Santo, 2019-2023

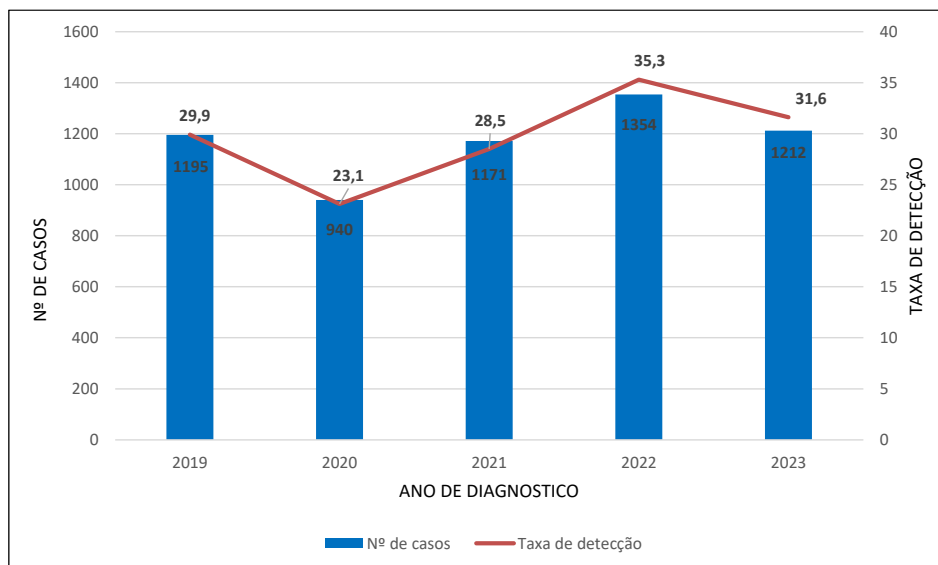

FONTE: ESUS-VS; Censo IBGE 2022

Em relação ao sexo, observamos predomínio do sexo masculino sendo em 2022 :71,0% do total de casos e em 2023 73,3% dos casos em relação ao sexo feminino.

FIGURA 2 Casos de HIV/Aids por ano de Diagnóstico e por Sexo. Espírito Santo - 2019 a 2023

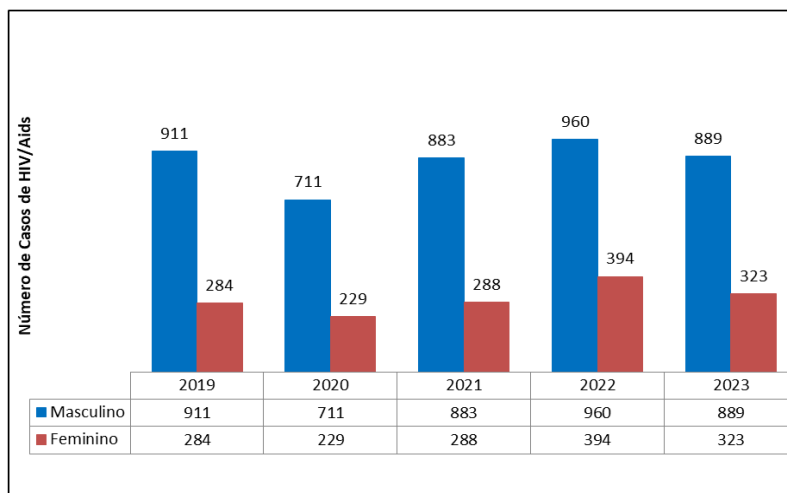

FONTE: ESUS-VS

Quanto a faixa etária por sexo observamos que a maior proporção ocorreu entre homens de 20 a 49 anos tanto em 2022 quanto em 2023. Em relação ao sexo feminino a faixa etária predominante foi entre 35 a 60 anos ou mais em 2022 e entre 30 e 59 anos em 2023, ou seja, mais tardiamente em relação ao sexo masculino.

FIGURA 3 Casos de HIV/Aids segundo faixa etária, por sexo FEMININO, e ano de diagnóstico. Espírito Santo - 2019-2023

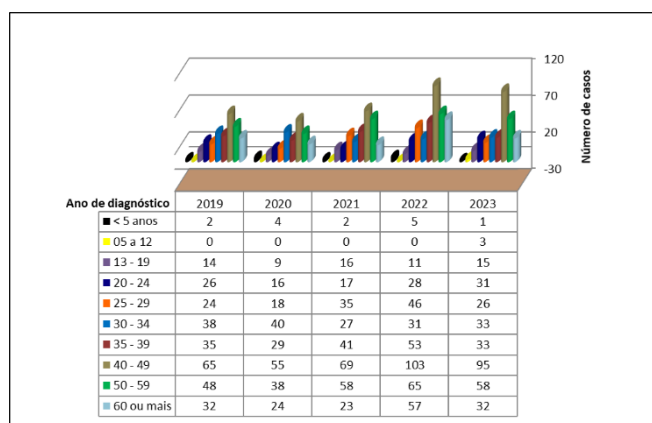

FONTE: ESUS-VS

FIGURA 4 Casos de HIV/Aids segundo faixa etária, por sexo MASCULINO, e ano de diagnóstico. Espírito Santo - 2019-2023

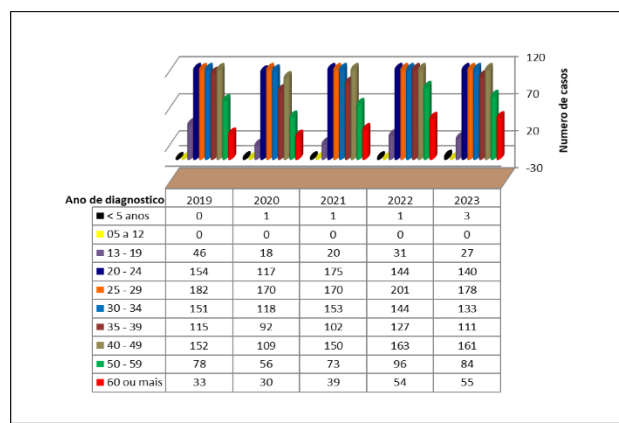

FONTE: ESUS-VS

Nos casos conforme raça/cor em ambos os sexos por ano de diagnóstico, os dados demonstraram uma predominância (acima de 43%) da cor declarada como Parda tanto em 2022 como em 2023. Observamos também um grande número de fichas com essa categoria preenchida como ignorado, o que nos alerta sobre a não qualificação dos dados inseridos no sistema.

FIGURA 5 Casos de HIV/Aids segundo raça/cor e ano diagnóstico, 2019-2023

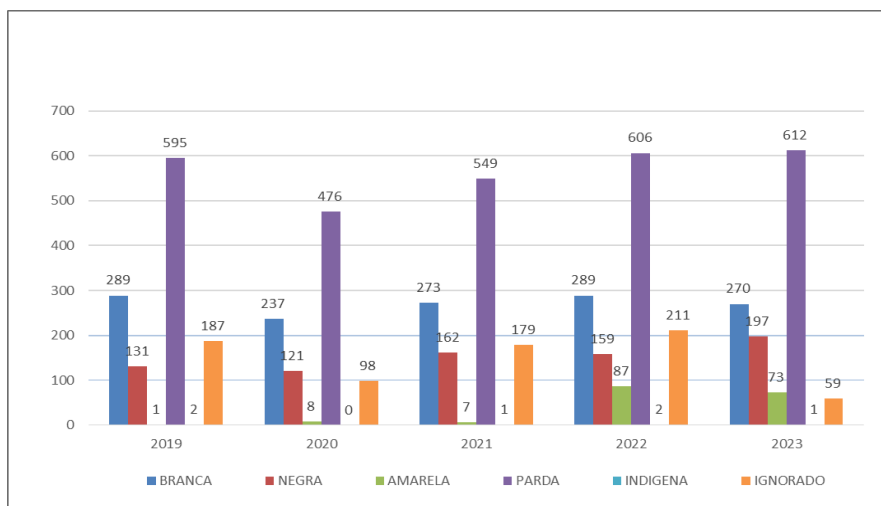

FONTE: ESUS-VS

Em relação aos óbitos, o Estado do Espírito Santo, apresentou uma média de 221 casos de óbitos de 2019 até 2023. Em 2022 foram 260 óbitos com uma taxa de mortalidade por HIV/Aids de 6,8 óbitos por 100 mil habitantes. Já em 2023 foram 196 óbitos e uma taxa de mortalidade de 5,1 óbitos por 100 mil habitantes.

FIGURA 6 Óbitos por HIV/Aids por Ano e taxa de mortalidade no Espírito Santo 2019 a 2023

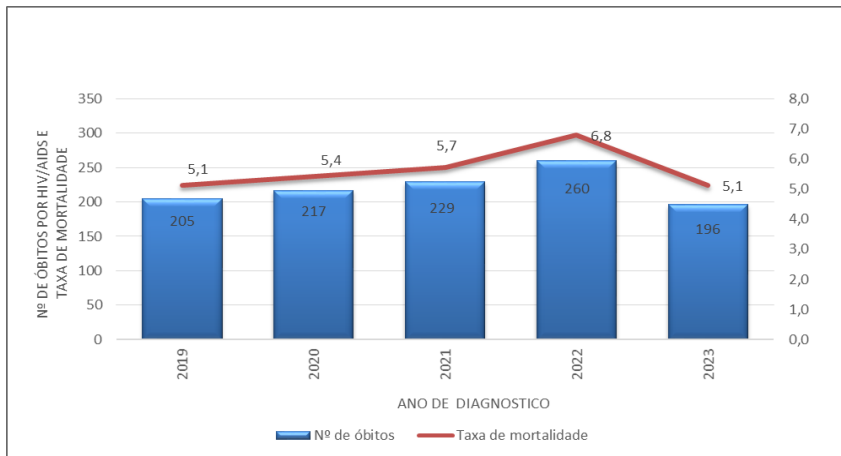

FONTE: SIM (Sistema de Mortalidade)

Em 2022 foram notificados 06 casos de HIV em criança menor de 5 anos de idade e 07 casos em 2023. No ano de 2022, 02 casos ocorreram na região central/norte, 01 caso na região sul e 03 casos na região metropolitana do estado. Já em 2023, 02 casos ocorreram na região central/norte e 05 casos na região metropolitana do estado. Foi observado um aumento na taxa de detecção de Aids em criança menor de 5 anos entre 2019 e 2023. Em 2019 a taxa foi de 0,7 casos/100mil habitantes, em 2022 de 2,5 casos/100.000 habitantes, já em 2023 a taxa de detecção foi de 2,9/100 mil habitantes.

FIGURA 7 Taxa de detecção e nº de Casos notificados de criança menor que 5 anos por ano diagnóstico, no estado do Espírito Santo - 2019 a 2023

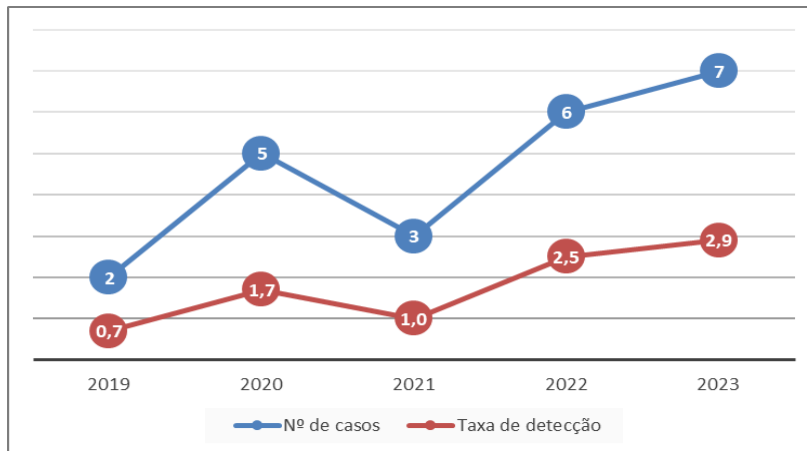

FONTE: ESUS-VS

Foram notificados 128 casos de gestantes com HIV em 2022 e 109 casos em 2023.

FIGURA 8 Casos Notificados de HIV em Gestantes por ano de diagnóstico. Espírito Santo, 2019-2023

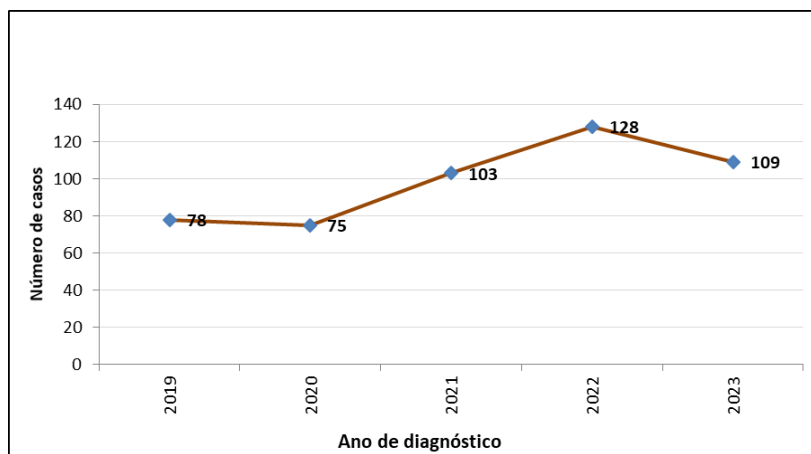

FONTE: ESUS-VS

Tabela I - Casos de HIV/Aids segundo município de residência e período de diagnóstico. Espírito Santo, 2019-2023.

Município						Total
	2019	2020	2021	2022	2023	Total
Afonso Cláudio	3	1	3	2	2	11
Água Doce do Norte	0	1	0	0	2	3
Águia Branca	0	3	0	5	4	12
Alegre	1	7	5	10	5	28
Alfredo Chaves	3	1	1	0	1	6
Alto Rio Novo	0	1	0	1	1	3
Anchieta	7	6	2	13	6	34
Apiacá	0	1	0	2	1	4
Aracruz	28	29	2	28	22	109
Átilio Vivacqua	0	3	0	0	1	4
Baixo Guandu	0	1	2	6	4	13
Barra de São Francisco	7	9	8	10	13	47
Boa Esperança	2	0	1	0	1	4
Bom Jesus do Norte	1	3	0	2	0	6
Brejetuba	0	0	1	0	1	2
Cachoeiro de Itapemirim	60	41	40	72	41	254
Cariacica	153	69	31	156	175	584
Castelo	9	3	9	15	9	45
Colatina	26	40	38	40	31	175
Conceição da Barra	8	3	10	5	8	34
Conceição do Castelo	0	1	1	3	0	5
Divino de São Lourenço	1	1	0	0	0	2
Domingos Martins	2	1	1	6	3	13
Dores do Rio Preto	1	0	0	4	0	5
Ecoporanga	6	5	5	6	4	26
Fundão	5	5	1	4	5	20
Governador Lindenberg	0	0	0	0	0	0
Guaçuí	4	7	8	5	3	27
Guarapari	26	19	7	47	35	134
Ibatiba	1	2	2	6	5	16
Ibiraçu	3	2	0	2	2	9
Ibitirama	0	2	0	0	1	3
Iconha	2	1	0	1	2	6
Irupi	1	0	0	2	3	6
Itaguaçu	0	0	3	1	0	4
Itapemirim	7	11	0	8	9	35
Itarana	1	1	0	0	1	3
Itápolis	4	0	0	2	2	8
Jaguaré	10	4	6	9	9	38
Jerônimo Monteiro	1	3	0	5	1	10
João Neiva	6	2	1	5	7	21
Laranja da Terra	0	0	0	0	3	3
Linhares	62	96	32	51	50	291
Mantenópolis	0	1	0	0	2	3
Marataizes	28	13	1	17	12	71
Marechal Floriano	5	6	3	4	3	21
Mariândia	1	1	0	5	3	10
Mimoso do Sul	1	3	0	1	8	13
Montanha	2	3	8	7	2	22
Mucurici	3	3	0	0	0	6
Muniz Freire	3	2	0	3	0	8
Muqui	2	1	0	6	5	14
Nova Venécia	10	5	5	16	14	50
Pancas	4	1	0	3	3	11
Pedro Canário	7	5	4	6	3	25
Pinheiros	2	1	0	14	9	26
Piúma	1	7	5	11	7	31
Ponto Belo	0	1	0	1	0	2
Presidente Kennedy	4	1	3	4	6	18
Rio Bananal	0	1	1	3	3	8
Rio Novo do Sul	0	2	0	1	1	4
Santa Leopoldina	6	4	0	4	0	14
Santa Maria de Jetibá	6	2	1	8	4	21
Santa Teresinha	8	7	5	16	1	37
São Domingos do Norte	2	1	0	2	6	11
São Gabriel da Palha	6	6	2	3	5	22
São José do Calçado	0	0	0	0	0	0
São Mateus	46	27	60	57	62	252
São Roque do Canaã	4	1	0	1	0	6
Serra	168	166	286	224	202	1046
Sooretama	9	16	5	7	9	46
Vargem Alta	1	1	0	1	0	3
Venda Nova do Imigrante	3	1	1	5	0	10
Viana	22	3	6	20	27	78
Vila Pavão	0	0	1	1	1	3
Vila Valério	1	1	0	4	2	8
Vila Velha	278	130	343	225	209	1185
Vitória	111	132	188	140	130	701
Total	1195	940	1171	1354	1212	5872

TABELA 1 Casos de HIV/Aids segundo município de residência e período de diagnóstico. Espírito Santo, 2019-2023

Responsáveis pela Elaboração: Elaine Soares/Diovanka Oakes/ Bettina Moulin/Marcello Leal
Secretaria de Estado da Saúde/ES - Núcleo de Vigilância Epidemiológica/ IST/AIDS
Telefone: 3636-8413 E-mail: dstaids@saude.es.gov.br