

Animais Peçonhentos

Boletim Epidemiológico Estadual



GOVERNO DO ESTADO DO ESPÍRITO SANTO
Secretaria de Saúde



SUPERINTENDÊNCIA REGIONAL DE SAÚDE METROPOLITANA | BOLETIM Nº 09/2024 – SEMANAS EPIDEMIOLÓGICAS 1 a 9

Monitoramento dos Acidentes por Animais Peçonhentos

ESPÍRITO SANTO: 1173

REGIONAL METROPOLITANA: 314



126
Escorpião



29
Abelha

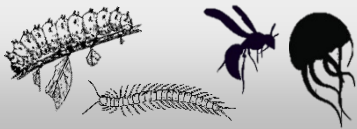

47
Outros



55
Aranha

Phoneutria: 10

Loxosceles: 03

Latrodectus: 00

Outra Aranha: 20



55
Serpente

Botrópico: 42

Crotálico: 00

Elapídico: 00

Laquético: 00

Não Peçonhenta: 06

Distribuição dos Casos de Acidentes por Serpente por Semana Epidemiológica (2023 - 2024)

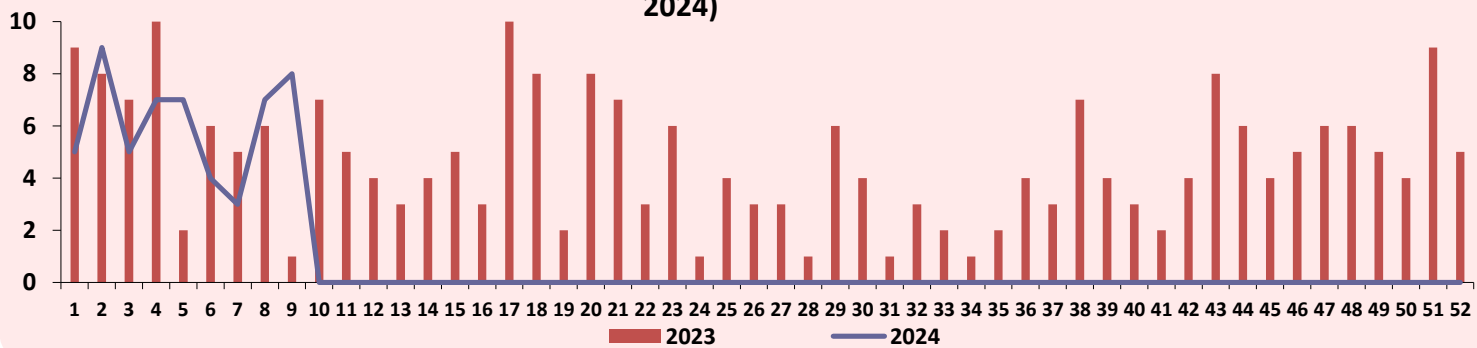

Distribuição dos Casos de Acidentes por Escorpião por Semana Epidemiológica (2023 - 2024)

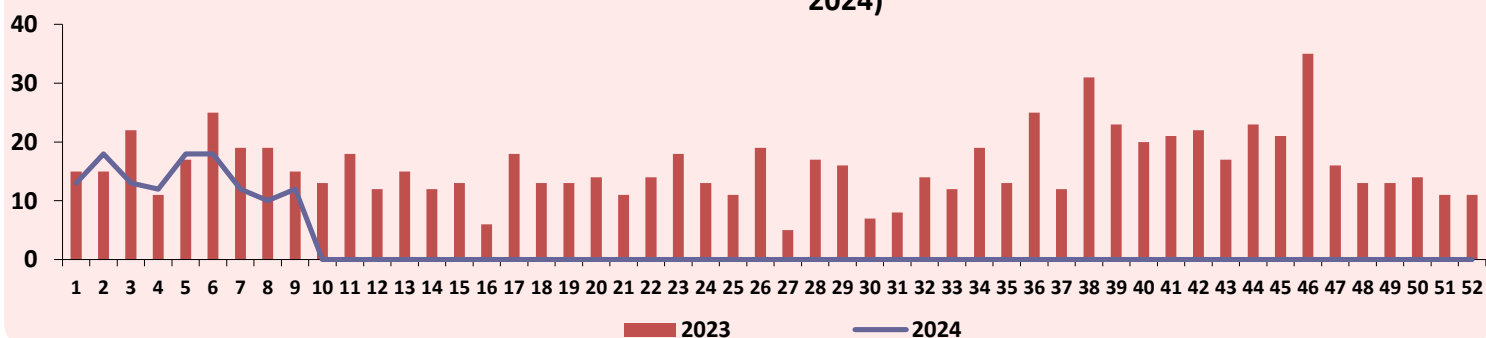

Animais Peçonhentos

Boletim Epidemiológico Estadual



GOVERNO DO ESTADO DO ESPÍRITO SANTO
Secretaria da Saúde



SUPERINTENDÊNCIA REGIONAL DE SAÚDE METROPOLITANA | BOLETIM Nº 09/2024 – SEMANAS EPIDEMIOLÓGICAS 1 a 9

Distribuição dos Casos de Acidentes por Serpente e Escorpião segundo o Município de Ocorrência

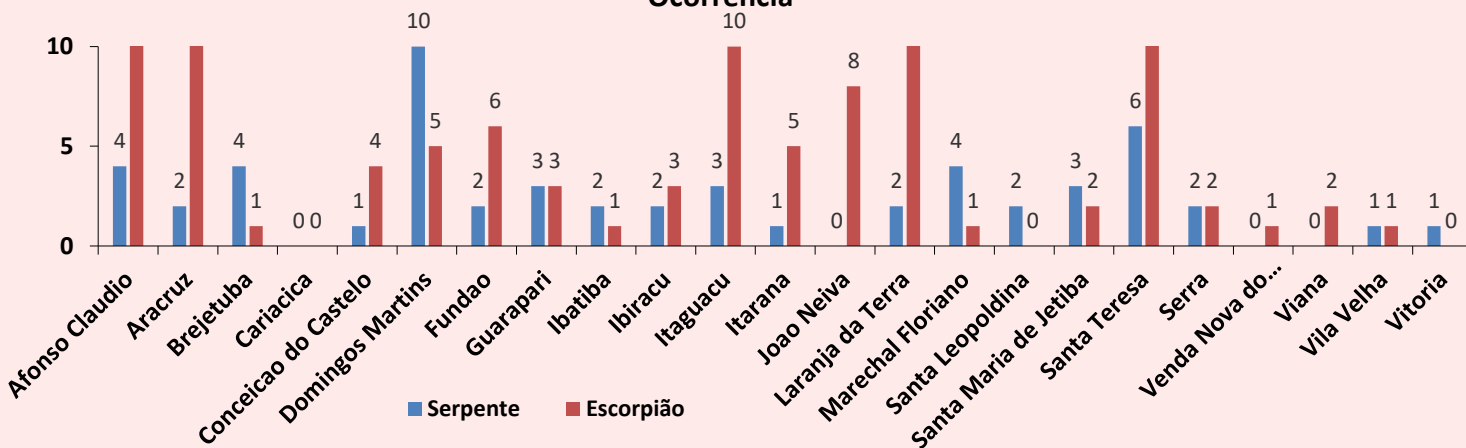

Pirâmide Etária dos Acidentes Causados por Serpente

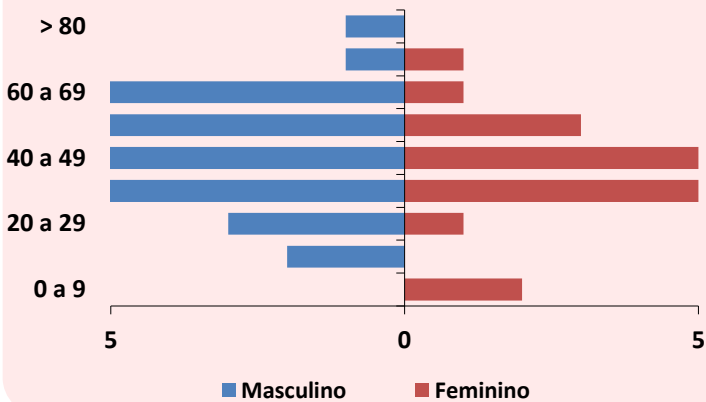

Pirâmide Etária dos Acidentes Causados por Escorpião

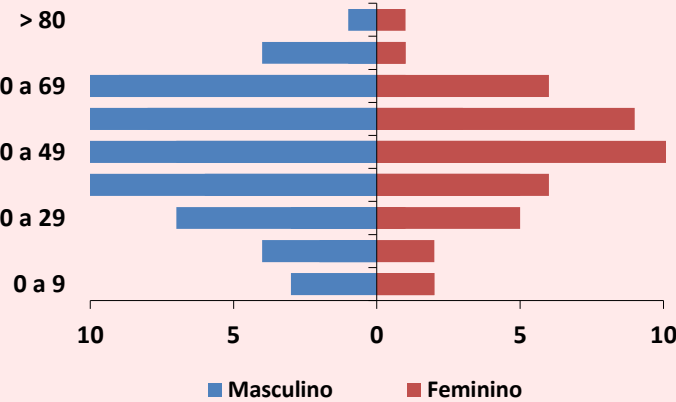

Acidente Relacionado ao Trabalho

Tipo de Animal	Ocupacional	%	Acidental	%	Ignorado	%	TOTAL
Serpente	30	54,5	24	43,6	1	1,8	55
Aranha	10	18,2	45	81,8	0	0,0	55
Escorpião	31	24,6	92	73,0	3	2,4	126
Lagarta	1	20,0	4	80,0	0	0,0	5
Abelha	7	24,1	21	72,4	1	3,4	29
Outros	2	4,8	36	85,7	4	9,5	42

Animais Peçonhentos

Boletim Epidemiológico Estadual



GOVERNO DO ESTADO DO ESPÍRITO SANTO
Secretaria de Saúde



SUPERINTENDÊNCIA REGIONAL DE SAÚDE METROPOLITANA | BOLETIM Nº 09/2024 – SEMANAS EPIDEMIOLÓGICAS 1 a 9

Distribuição das Notificações segundo a Classificação do Caso

Serpente

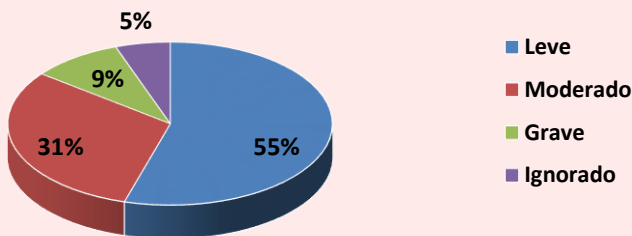

Escorpião

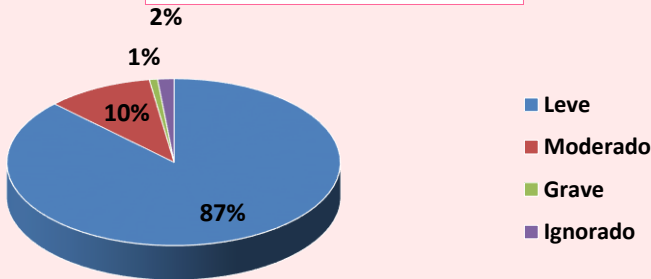

Óbitos



00 Óbito

Avaliação de Uso de Soroterapia conforme Protocolo de Atendimento do Ministério da Saúde

Acidente por *Bothrops*

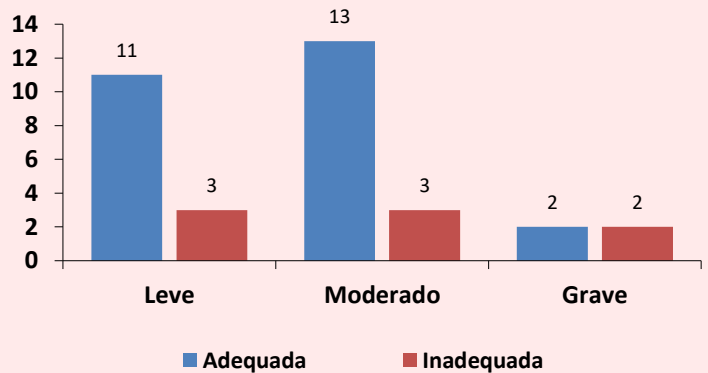

Acidente por Escorpião

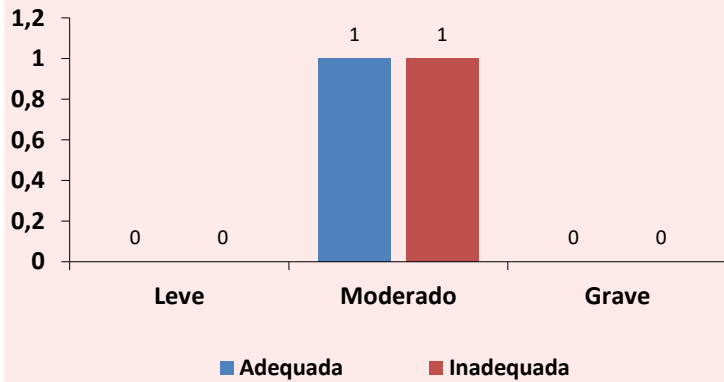

Acidente por *Phoneutria*

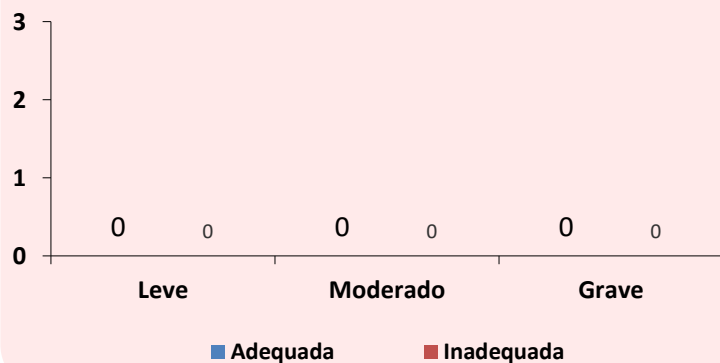

Animais Peçonhentos

Boletim Epidemiológico Estadual



GOVERNO DO ESTADO DO ESPÍRITO SANTO
Secretaria da Saúde







SUPERINTENDÊNCIA REGIONAL DE SAÚDE METROPOLITANA | BOLETIM Nº 09/2024 – SEMANAS EPIDEMIOLÓGICAS 1 a 9

MONITORAMENTO QUANTO AO CONSUMO DE SOROS ANTIVENENOS

Total de Ampolas de Soros Antivenenos Utilizadas (SE 09):

37

 Serpente	SAB 37	SABC 00	SABL 00	SAC 00	SAE 00
 Escorpião	SAEs 00	SAAr 00			
 Aranha	SAAr 00	SALox 00			
 Lagarta	SALon 00				

Total de Pessoas Atendidas:

07

CRIANÇA/ADOLESCENTE
(0 a 17 anos)



Sexo Masculino:
00

Sexo Feminino:
00

ADULTO
(18 a 59 anos)

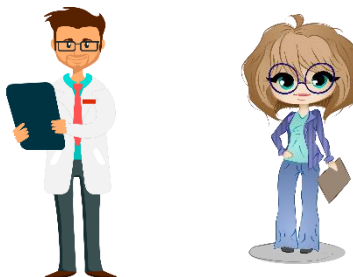

Sexo Masculino:
06

Sexo Feminino:
02

39 anos | 03 SAB

47 anos | 03 SAB

54 anos | 03 SAB

56 anos | 03 SAB

56 anos | 03 SAB

38 anos | 12 SAB

57 anos | 04 SAB

IDOSO
(60 anos ou mais)



Sexo Masculino:
00

Sexo Feminino:
00

Legenda: SAB (antibotrópico) / SABC (antibotrópico crotálico) / SABL (antibotrópico laquélico) / SAC (anticrotálico) / SAE (antielapídico) / SAEs (antiescorpiônico) / SAAr (antiaracnídico) / SALox (antiloXoscélico) / SALon (antilonômico).

IMPORTANTE:

O Centro de Informação e Assistência Toxicológica do Espírito Santo (CIATox) é um serviço 24h de apoio aos profissionais de saúde e à população em geral em caso de acidentes com animais peçonhentos e intoxicações.

Em caso de acidente ligue para o CIATox pelo telefone 0800 283 9904.

Animais Peçonhentos

Boletim Epidemiológico Estadual



GOVERNO DO ESTADO DO ESPÍRITO SANTO
Secretaria da Saúde



SUPERINTENDÊNCIA REGIONAL DE SAÚDE METROPOLITANA | BOLETIM Nº 09/2024 – SEMANAS EPIDEMIOLÓGICAS 1 a 9

Escorpiões no ES

O escorpião amarelo é o mais comum no território capixaba. Apresenta patas amarelas, tronco escuro, uma mancha escura e serrilha no fim da cauda. Embora menos frequente, o escorpião marrom também é encontrado no Espírito Santo. Tem tronco marrom e patas amareladas com manchas escuras e cauda marrom avermelhada.

Como se prevenir:

- Não guardar lixo, entulhos e materiais de construção;
- Tampar buracos em paredes, assoalhos, forros e rodapés;
- Usar telas, vedantes ou sacos de areia em portas, janelas e ralos;
- Manter limpos os locais próximos das casas, jardins, quintais, paióis e celeiros;
- Combater insetos, principalmente baratas e cupins, que servem de alimento para os escorpiões;
- Preservar animais que se alimentam de escorpiões, como seriemas, corujas, sapos, lagartixas, galinhas, macacos e quatis;
- Limpar terrenos baldios;
- Usar calçados e luvas nas atividades de jardinagem;
- Ter cuidado ao calçar sapatos e vestir roupas.



O que fazer em caso de acidente:

Limpar o local com água e sabão e levar a vítima ao serviço de saúde mais próximo para avaliação médica. Pode ser feito compressas mornas e analgésicos para alívio da dor. A dor no local da picada, mesmo se for intensa ou irradiada, não tem indicação de soroterapia.

O Centro de Atendimento Toxicológico da Sesa (Toxcen) também pode ser acionado pela população em geral ou profissionais da saúde por meio do telefone 0800 283 99 04. A ligação é gratuita e serviço funciona 24 horas por dia.

CURIOSIDADE

☘ Cobras venenosas

→ São aquelas que representam risco de acidentes, pela picada, e cujo veneno ocasiona diversos sintomas. Podem conduzir à morte ☠ caso não haja tratamento específico adequado. É importante que o tratamento seja rápido e realizado por profissionais de saúde qualificados, em unidades de atendimento médico especializadas. 🏥

(Imagens: Arquivo/Instituto Vital Brazil)



Supervisão no serviço de soroterapia do HIMABA em Vila Velha

