

Animais Peçonhentos

Boletim Epidemiológico Estadual



GOVERNO DO ESTADO DO ESPÍRITO SANTO
Secretaria de Saúde



SUPERINTENDÊNCIA REGIONAL DE SAÚDE METROPOLITANA | BOLETIM Nº 33/2023 – SEMANAS EPIDEMIOLÓGICAS 1 a 33

Monitoramento dos Acidentes por Animais Peçonhentos

ESPÍRITO SANTO: 4788

REGIONAL METROPOLITANA: 1072



451
Escorpião



81
Abelha

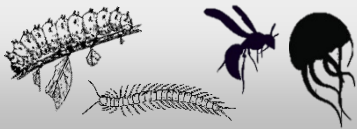

199
Outros



193
Aranha



137
Serpente

Phoneutria: 42

Loxosceles: 04

Latrodectus: 00

Outra Aranha: 79

Botrópico: 117

Crotálico: 00

Elapídico: 00

Laquético: 00

Não Peçonhenta: 16

Distribuição dos Casos de Acidentes por Serpente por Semana Epidemiológica (2022 - 2023)

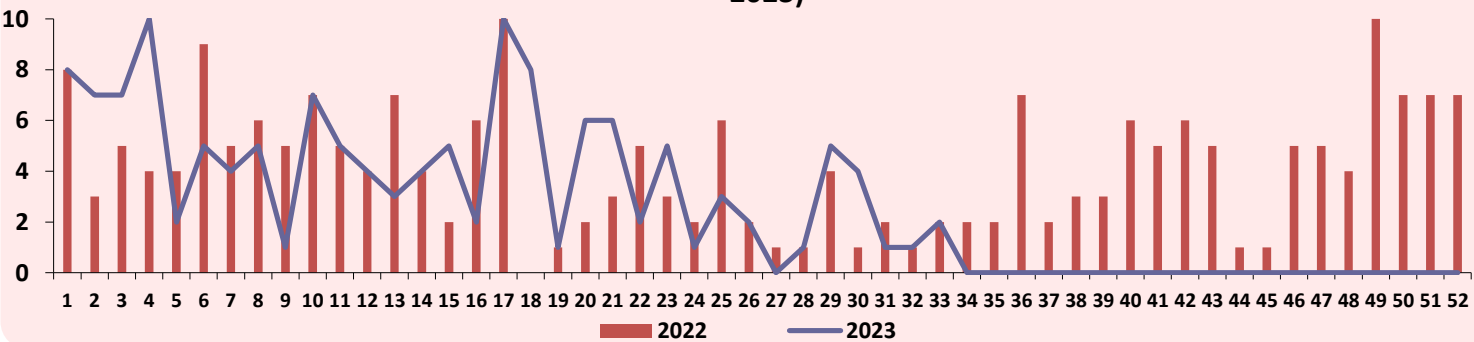

Distribuição dos Casos de Acidentes por Escorpião por Semana Epidemiológica (2022 - 2023)

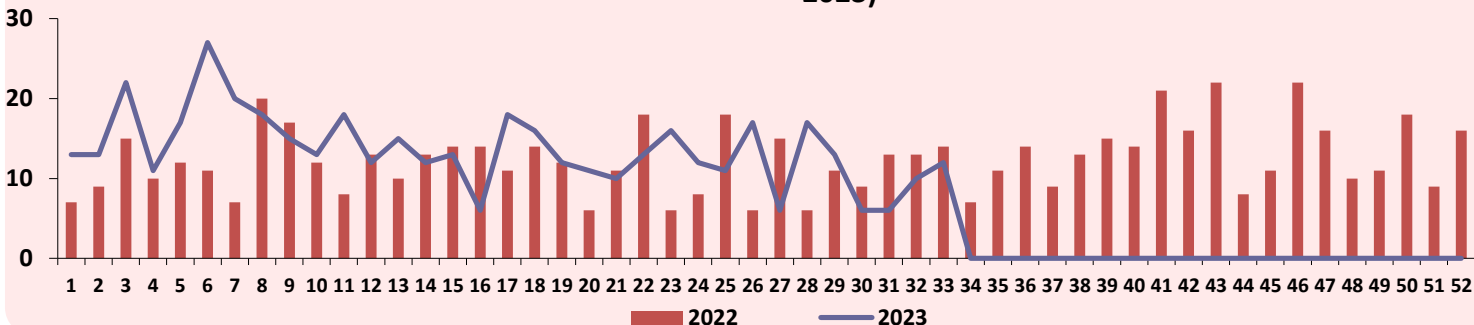

Animais Peçonhentos

Boletim Epidemiológico Estadual



GOVERNO DO ESTADO DO ESPÍRITO SANTO
Secretaria da Saúde



SUPERINTENDÊNCIA REGIONAL DE SAÚDE METROPOLITANA | BOLETIM Nº 33/2023 – SEMANAS EPIDEMIOLÓGICAS 1 a 33

Distribuição dos Casos de Acidentes por Serpente e Escorpião segundo o Município de Ocorrência

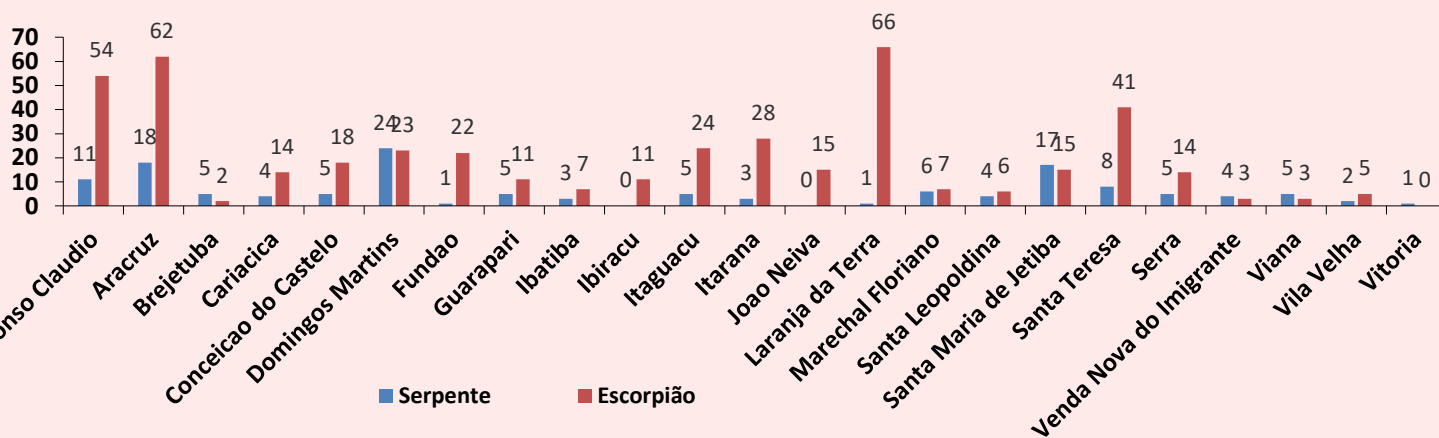

Pirâmide Etária dos Acidentes Causados por Serpente

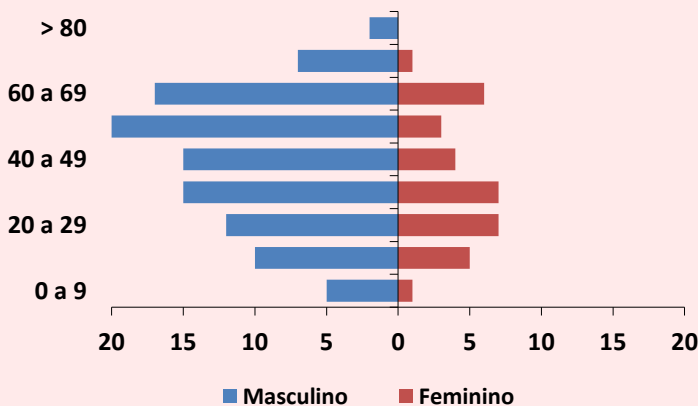

Pirâmide Etária dos Acidentes Causados por Escorpião

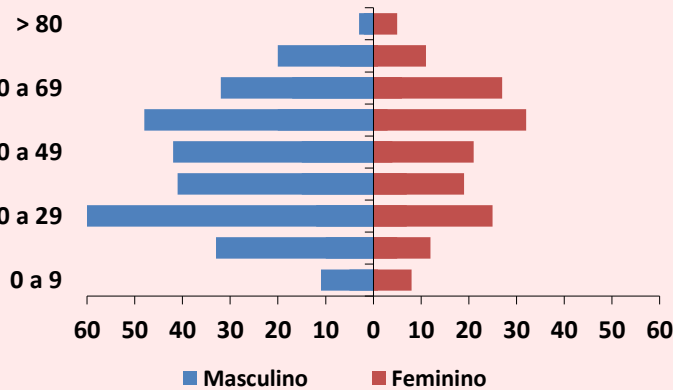

Acidente Relacionado ao Trabalho

Tipo de Animal	Ocupacional	%	Acidental	%	Ignorado	%	TOTAL
Serpente	46	33,6	78	56,9	13	9,5	137
Aranha	46	23,8	143	74,1	4	2,1	193
Escorpião	116	25,7	307	68,1	28	6,2	451
Lagarta	15	21,4	51	72,9	4	5,7	70
Abelha	10	12,3	69	85,2	2	2,5	81
Outros	23	17,8	102	79,1	4	3,1	129

Animais Peçonhentos

Boletim Epidemiológico Estadual



GOVERNO DO ESTADO DO ESPÍRITO SANTO
Secretaria de Saúde



SUPERINTENDÊNCIA REGIONAL DE SAÚDE METROPOLITANA | BOLETIM Nº 33/2023 – SEMANAS EPIDEMIOLÓGICAS 1 a 33

Distribuição das Notificações segundo a Classificação do Caso

Serpente

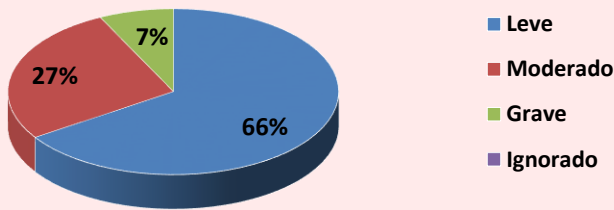

Escorpião

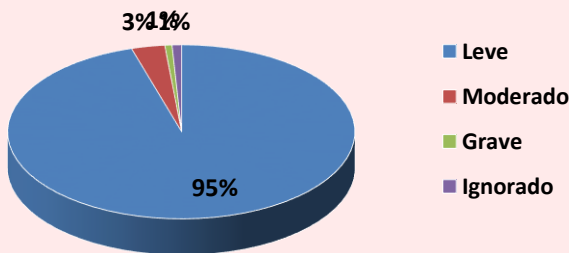

Óbitos

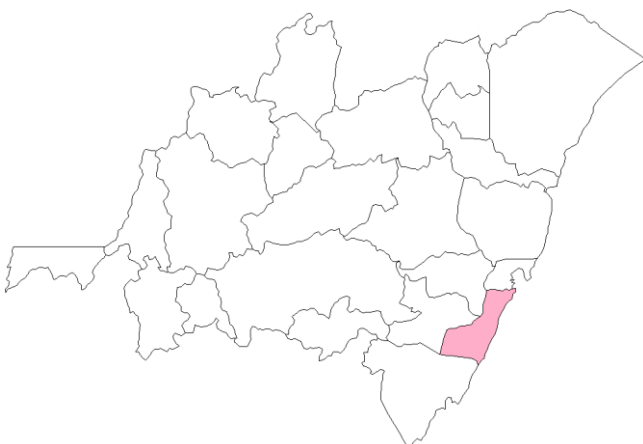

01 Óbito

Serpente
Vila Velha

Avaliação de Uso de Soroterapia conforme Protocolo de Atendimento do Ministério da Saúde

Acidente por *Bothrops*

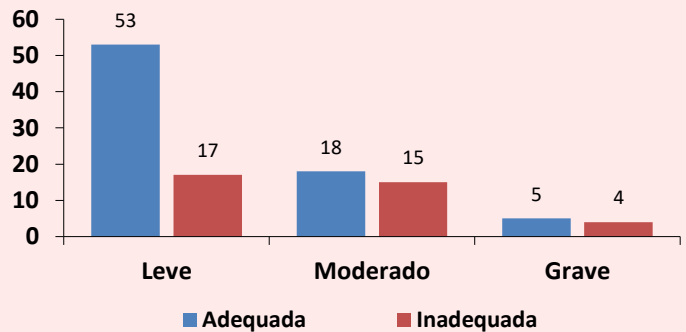

Acidente por Escorpião

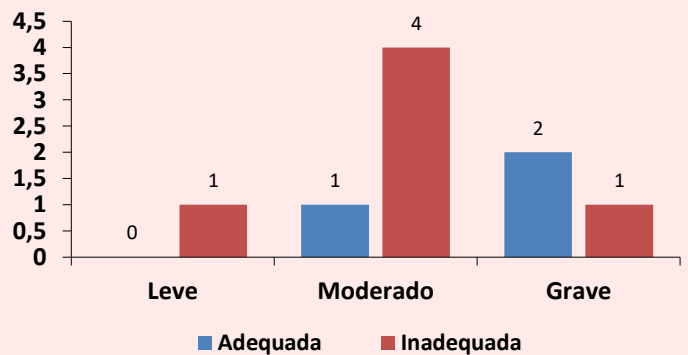

Acidente por *Phoneutria*

Sem Soroterapia até o momento

Animais Peçonhentos

Boletim Epidemiológico Estadual



GOVERNO DO ESTADO DO ESPÍRITO SANTO
Secretaria de Saúde







SUPERINTENDÊNCIA REGIONAL DE SAÚDE METROPOLITANA | BOLETIM Nº 33/2023 – SEMANAS EPIDEMIOLÓGICAS 1 a 33

MONITORAMENTO QUANTO AO CONSUMO DE SOROS ANTIVENENOS

Total de Ampolas de Soros Antivenenos Utilizadas (SE 33):

18

 Serpente	SAB 09	SABC 00	SABL 00	SAC 00	SAE 00
 Escorpião	SAEs 09	SAAr 00			
 Aranha	SAAr 00	SALox 00			
 Lagarta	SALon 00				

Total de Pessoas Atendidas:

04

CRIANÇA/ADOLESCENTE
(0 a 17 anos)



Sexo Masculino:
02

Sexo Feminino:
00

07 anos | 03 SAEs

03 anos | 06 SAEs

ADULTO
(18 a 59 anos)

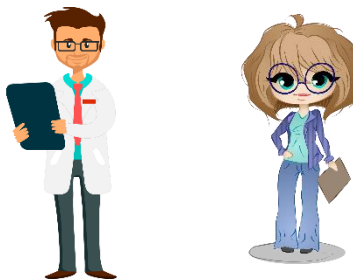

Sexo Masculino:
01

Sexo Feminino:
00

18 anos | 03 SAB

IDOSO
(60 anos ou mais)



Sexo Masculino:
01

Sexo Feminino:
00

60 anos | 06 SAB

Legenda: SAB (antibotrópico) / SABC (antibotrópico crotálico) / SABL (antibotrópico laquético) / SAC (anticrotálico) / SAE (antielapídico) / SAEs (antiescorpiônico) / SAAr (antiaracnídico) / SALox (antiloXoscélico) / SALon (antilonômico).

IMPORTANTE:

O Centro de Informação e Assistência Toxicológica do Espírito Santo (CIATox) é um serviço 24h de apoio aos profissionais de saúde e à população em geral em caso de acidentes com animais peçonhentos e intoxicações.

Em caso de acidente ligue para o CIATox pelo telefone 0800 283 9904.

Animais Peçonhentos

Boletim Epidemiológico Estadual



GOVERNO DO ESTADO DO ESPÍRITO SANTO
Secretaria de Saúde



SUPERINTENDÊNCIA REGIONAL DE SAÚDE METROPOLITANA | BOLETIM Nº 33/2023 – SEMANAS EPIDEMIOLÓGICAS 1 a 33

Escorpiões no ES

O escorpião amarelo é o mais comum no território capixaba. Apresenta patas amarelas, tronco escuro, uma mancha escura e serrilha no fim da cauda. Embora menos frequente, o escorpião marrom também é encontrado no Espírito Santo. Tem tronco marrom e patas amareladas com manchas escuras e cauda marrom avermelhada.

Como se prevenir:

- Não guardar lixo, entulhos e materiais de construção;
- Tampar buracos em paredes, assoalhos, forros e rodapés;
- Usar telas, vedantes ou sacos de areia em portas, janelas e ralos;
- Manter limpos os locais próximos das casas, jardins, quintais, paióis e celeiros;
- Combater insetos, principalmente baratas e cupins, que servem de alimento para os escorpiões;
- Preservar animais que se alimentam de escorpiões, como seriemas, corujas, sapos, lagartixas, galinhas, macacos e quatis;
- Limpar terrenos baldios;
- Usar calçados e luvas nas atividades de jardinagem;
- Ter cuidado ao calçar sapatos e vestir roupas.



O que fazer em caso de acidente:

Limpar o local com água e sabão e levar a vítima ao serviço de saúde mais próximo para avaliação médica. Pode ser feito compressas mornas e analgésicos para alívio da dor. A dor no local da picada, mesmo se for intensa ou irradiada, não tem indicação de soroterapia.

O Centro de Atendimento Toxicológico da Sesa (Toxcen) também pode ser acionado pela população em geral ou profissionais da saúde por meio do telefone 0800 283 99 04. A ligação é gratuita e serviço funciona 24 horas por dia.

CURIOSIDADE

☪ Cobras venenosas

→ São aquelas que representam risco de acidentes, pela picada, e cujo veneno ocasiona diversos sintomas. Podem conduzir à morte ☠ caso não haja tratamento específico adequado. É importante que o tratamento seja rápido e realizado por profissionais de saúde qualificados, em unidades de atendimento médico especializadas. ⚕

(Imagens: Arquivo/Instituto Vital Brazil)



Supervisão nos serviços de soroterapia dos municípios de Guarapari e Santa Leopoldina

