

Animais Peçonhentos

Boletim Epidemiológico Estadual



GOVERNO DO ESTADO DO ESPÍRITO SANTO
Secretaria da Saúde



SUPERINTENDÊNCIA REGIONAL DE SAÚDE METROPOLITANA | BOLETIM Nº 34/2024 – SEMANAS EPIDEMIOLÓGICAS 1 a 34

Monitoramento dos Acidentes por Animais Peçonhentos

ESPÍRITO SANTO: 4767

REGIONAL METROPOLITANA: 1221



487

Escorpião



114

Abelha

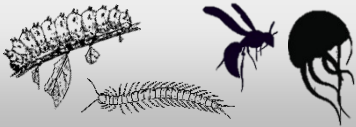

201

Outros



218

Aranha

Phoneutria: 100

Loxosceles: 05

Latrodectus: 01

Outra Aranha: 71



194

Serpente

Botrópico: 154

Crotálico: 00

Elapídico: 00

Laquético: 00

Não Peçonhenta: 33

Distribuição dos Casos de Acidentes por Serpente por Semana Epidemiológica (2023 - 2024)

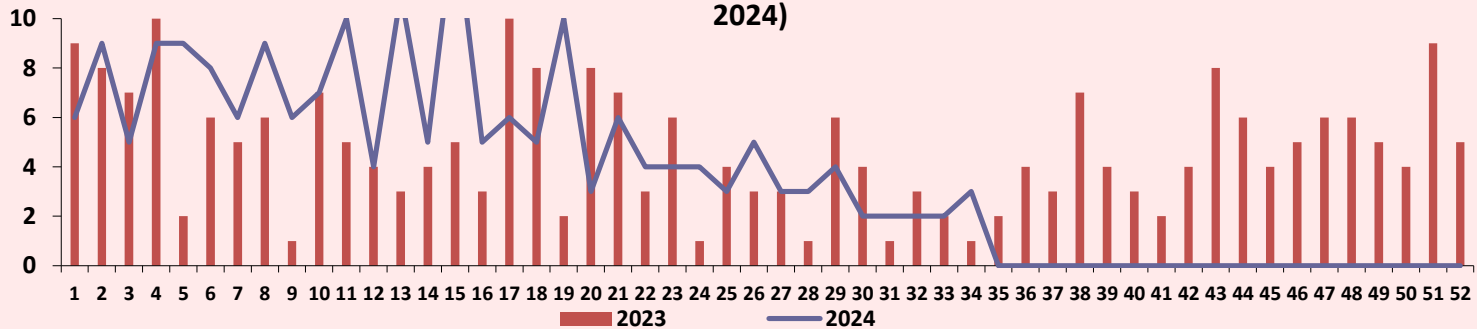

Distribuição dos Casos de Acidentes por Escorpião por Semana Epidemiológica (2023 - 2024)

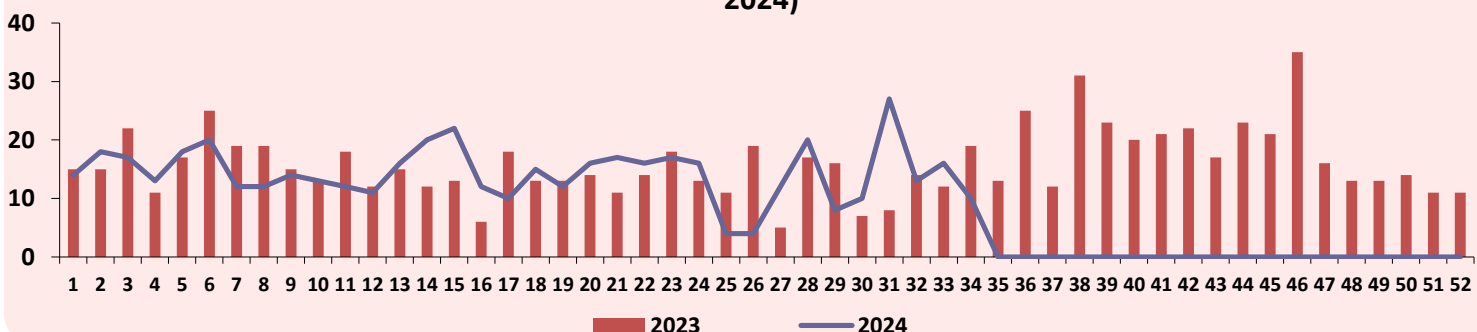

Animais Peçonhentos

Boletim Epidemiológico Estadual



GOVERNO DO ESTADO DO ESPÍRITO SANTO
Secretaria da Saúde



SUPERINTENDÊNCIA REGIONAL DE SAÚDE METROPOLITANA | BOLETIM Nº 34/2024 – SEMANAS EPIDEMIOLÓGICAS 1 a 34

Distribuição dos Casos de Acidentes por Serpente e Escorpião segundo o Município de Ocorrência

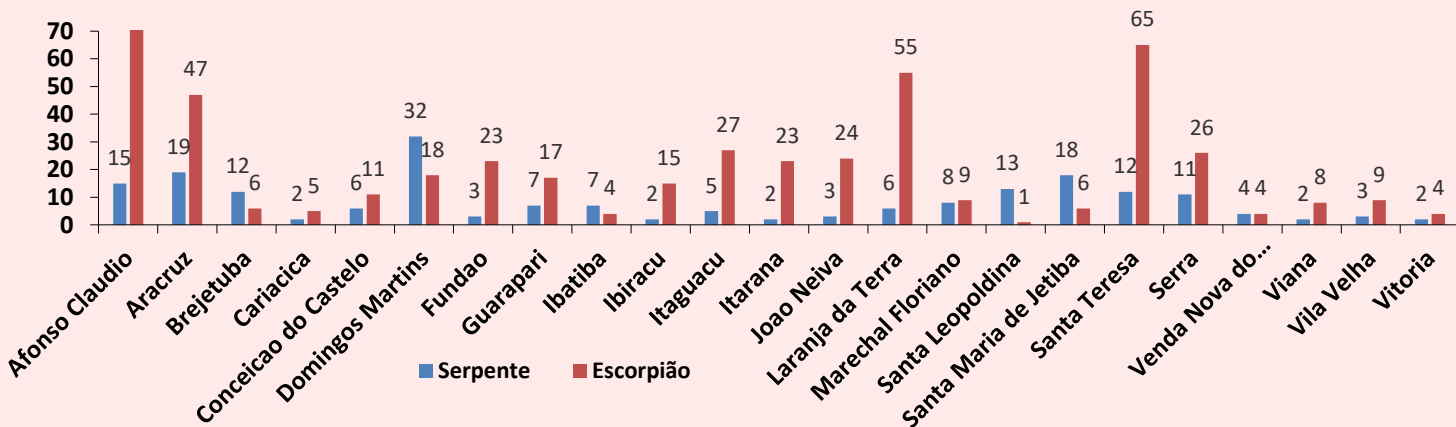

Pirâmide Etária dos Acidentes Causados por Serpente

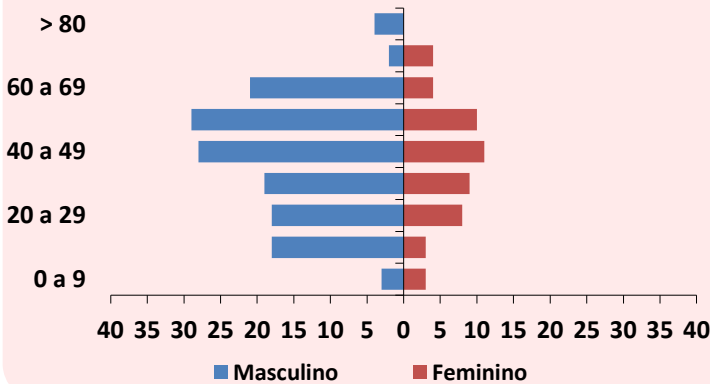

Pirâmide Etária dos Acidentes Causados por Escorpião

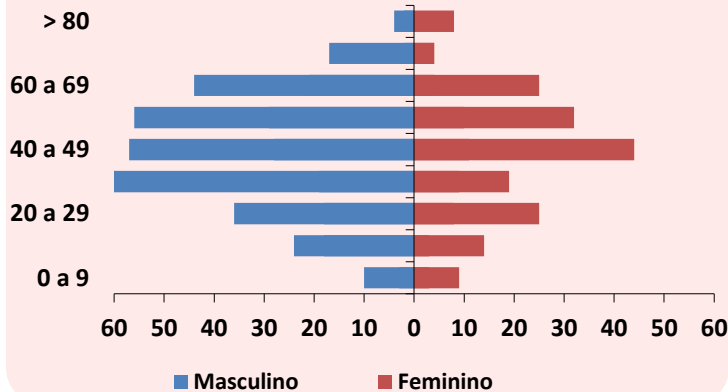

Acidente Relacionado ao Trabalho

Tipo de Animal	Ocupacional		Acidental		Ignorado		TOTAL
	Casos	%	Casos	%	Casos	%	
Serpente	99	51,0	91	46,9	4	2,1	194
Aranha	57	26,1	160	73,4	1	0,5	218
Escorpião	112	23,0	359	73,7	16	3,3	487
Lagarta	4	10,5	34	89,5	0	0,0	38
Abelha	15	13,2	96	84,2	3	2,6	114
Outros	23	14,1	137	84,0	3	1,8	163

Animais Peçonhentos

Boletim Epidemiológico Estadual



GOVERNO DO ESTADO DO ESPÍRITO SANTO
Secretaria de Saúde



SUPERINTENDÊNCIA REGIONAL DE SAÚDE METROPOLITANA | BOLETIM Nº 34/2024 – SEMANAS EPIDEMIOLÓGICAS 1 a 34

Distribuição das Notificações segundo a Classificação do Caso

Serpente

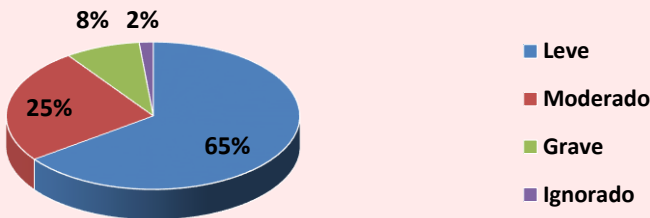

Escorpião

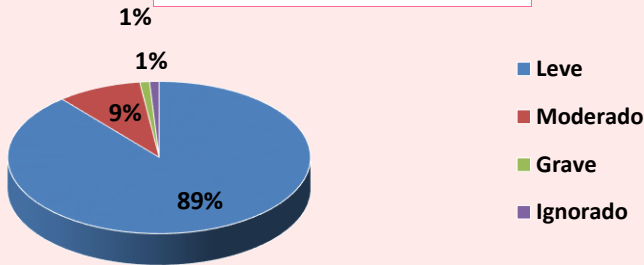

Óbitos



01 Óbito

Serpente
Laranja da Terra

Avaliação de Uso de Soroterapia conforme Protocolo de Atendimento do Ministério da Saúde

Acidente por *Bothrops*

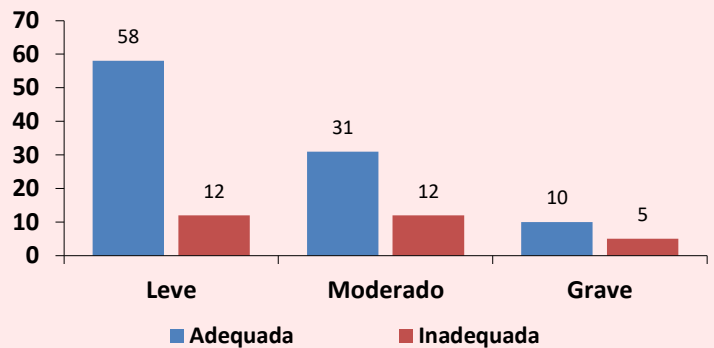

Acidente por Escorpião

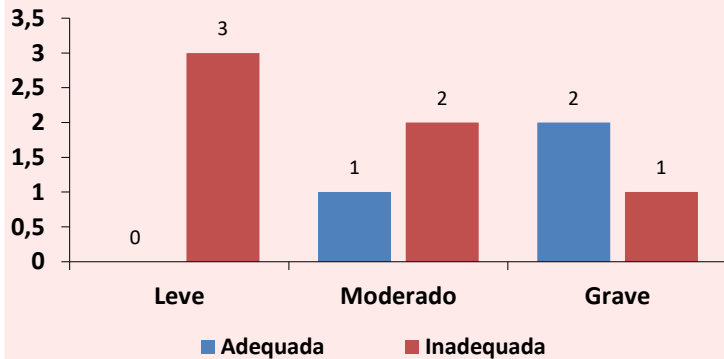

Acidente por *Phoneutria*

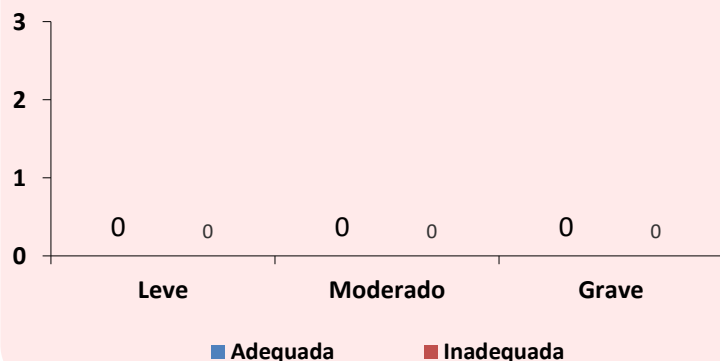

Animais Peçonhentos

Boletim Epidemiológico Estadual



GOVERNO DO ESTADO DO ESPÍRITO SANTO
Secretaria de Saúde







SUPERINTENDÊNCIA REGIONAL DE SAÚDE METROPOLITANA | BOLETIM Nº 34/2024 – SEMANAS EPIDEMIOLÓGICAS 1 a 34

MONITORAMENTO QUANTO AO CONSUMO DE SOROS ANTIVENENOS

Total de Ampolas de Soros Antivenenos Utilizadas (SE 34):

06

 Serpente	SAB 06	SABC 00	SABL 00	SAC 00	SAE 00
 Escorpião	SAEs 00	SAAr 00			
 Aranha	SAAr 00	SALox 00			
 Lagarta	SALon 00				

Total de Pessoas Atendidas:

02

CRIANÇA/ADOLESCENTE
(0 a 17 anos)



Sexo Masculino:
00

Sexo Feminino:
00

ADULTO
(18 a 59 anos)

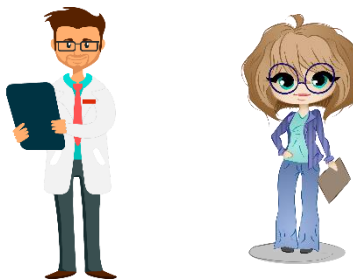

Sexo Masculino:
01

Sexo Feminino:
00

42 anos | 6 SAB

IDOSO
(60 anos ou mais)



Sexo Masculino:
01

Sexo Feminino:
00

80 anos | 6 SAB

Legenda: SAB (antibotrópico) / SABC (antibotrópico crotálico) / SABL (antibotrópico laquético) / SAC (anticrotálico) / SAE (antielapídico) / SAEs (antiescorpiônico) / SAAr (antiaracnídico) / SALox (antiloioscéllico) / SALon (antilonômico).

IMPORTANTE:

O Centro de Informação e Assistência Toxicológica do Espírito Santo (CIATox) é um serviço 24h de apoio aos profissionais de saúde e à população em geral em caso de acidentes com animais peçonhentos e intoxicações.

Em caso de acidente ligue para o CIATox pelo telefone 0800 283 9904.

Animais Peçonhentos

Boletim Epidemiológico Estadual



GOVERNO DO ESTADO DO ESPÍRITO SANTO
Secretaria de Saúde



SUPERINTENDÊNCIA REGIONAL DE SAÚDE METROPOLITANA | BOLETIM Nº 34/2024 – SEMANAS EPIDEMIOLÓGICAS 1 a 34

Escorpiões no ES

O escorpião amarelo é o mais comum no território capixaba. Apresenta patas amarelas, tronco escuro, uma mancha escura e serrilha no fim da cauda. Embora menos frequente, o escorpião marrom também é encontrado no Espírito Santo. Tem tronco marrom e patas amareladas com manchas escuras e cauda marrom avermelhada.

Como se prevenir:

- Não guardar lixo, entulhos e materiais de construção;
- Tampar buracos em paredes, assoalhos, forros e rodapés;
- Usar telas, vedantes ou sacos de areia em portas, janelas e ralos;
- Manter limpos os locais próximos das casas, jardins, quintais, paióis e celeiros;
- Combater insetos, principalmente baratas e cupins, que servem de alimento para os escorpiões;
- Preservar animais que se alimentam de escorpiões, como seriemas, corujas, sapos, lagartixas, galinhas, macacos e quatis;
- Limpar terrenos baldios;
- Usar calçados e luvas nas atividades de jardinagem;
- Ter cuidado ao calçar sapatos e vestir roupas.



O que fazer em caso de acidente:

Limpar o local com água e sabão e levar a vítima ao serviço de saúde mais próximo para avaliação médica. Pode ser feito compressas mornas e analgésicos para alívio da dor. A dor no local da picada, mesmo se for intensa ou irradiada, não tem indicação de soroterapia.

O Centro de Atendimento Toxicológico da Sesa (Toxcen) também pode ser acionado pela população em geral ou profissionais da saúde por meio do telefone 0800 283 99 04. A ligação é gratuita e serviço funciona 24 horas por dia.

CURIOSIDADE

☘ Cobras venenosas

→ São aquelas que representam risco de acidentes, pela picada, e cujo veneno ocasiona diversos sintomas. Podem conduzir à morte ☠ caso não haja tratamento específico adequado. É importante que o tratamento seja rápido e realizado por profissionais de saúde qualificados, em unidades de atendimento médico especializadas. ⚕

(Imagens: Arquivo/Instituto Vital Brazil)



CONVITE

A Secretaria de Saúde (Sesa), por meio do Núcleo Especial de Prevenção de acidentes e intoxicações (NEPAIT), convida para capacitação “Controle e Captura de Escorpião”.

13 de setembro (sexta-feira), às 8h30.

Plataforma ZOOM

Público alvo: Agentes de Endemias, Biólogos, Médicos Veterinários e outros profissionais de Saúde.



<https://us02web.zoom.us/j/87489841768?pwd=qltZahXLbFB1wRdWUjPPG7q3tTBSCF.1>