

Animais Peçonhentos

Boletim Epidemiológico Estadual



GOVERNO DO ESTADO DO ESPÍRITO SANTO
Secretaria de Saúde



SUPERINTENDÊNCIA REGIONAL DE SAÚDE METROPOLITANA | BOLETIM Nº 36/2024 – SEMANAS EPIDEMIOLÓGICAS 1 a 36

Monitoramento dos Acidentes por Animais Peçonhentos

ESPÍRITO SANTO: 5042

REGIONAL METROPOLITANA: 1284



521
Escorpião



119
Abelha

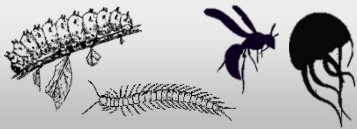

202
Outros



227
Aranha



212
Serpente

Phoneutria: 104

Loxosceles: 06

Latrodectus: 01

Outra Aranha: 78

Botrópico: 166

Crotálico: 00

Elapídico: 00

Laquético: 00

Não Peçonhenta: 40

Distribuição dos Casos de Acidentes por Serpente por Semana Epidemiológica (2023 - 2024)

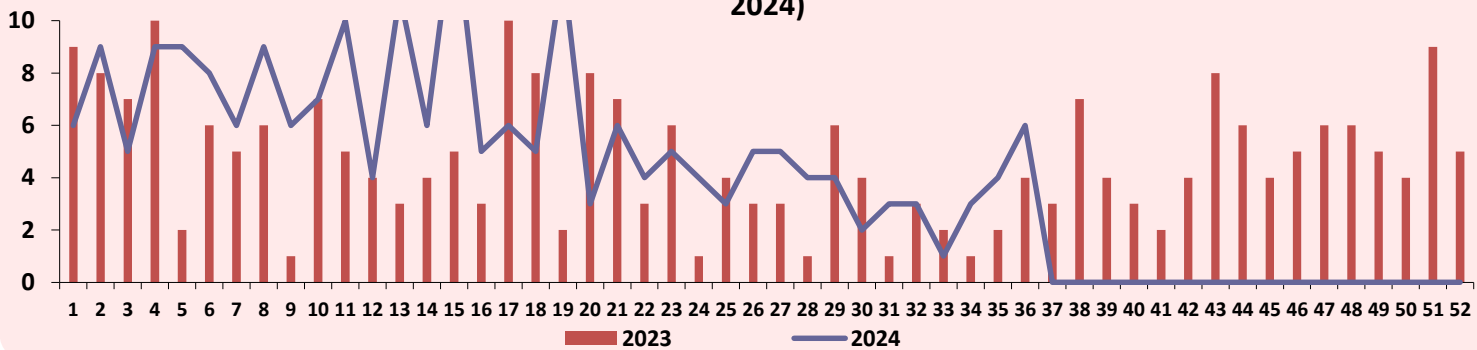

Distribuição dos Casos de Acidentes por Escorpião por Semana Epidemiológica (2023 - 2024)

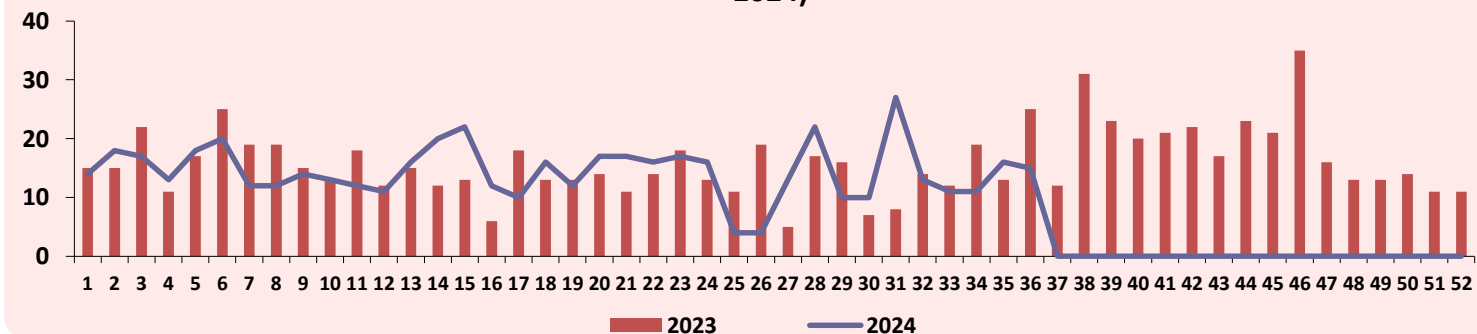

Animais Peçonhentos

Boletim Epidemiológico Estadual



GOVERNO DO ESTADO DO ESPÍRITO SANTO
Secretaria da Saúde



SUPERINTENDÊNCIA REGIONAL DE SAÚDE METROPOLITANA | BOLETIM Nº 36/2024 – SEMANAS EPIDEMIOLÓGICAS 1 a 36

Distribuição dos Casos de Acidentes por Serpente e Escorpião segundo o Município de Ocorrência

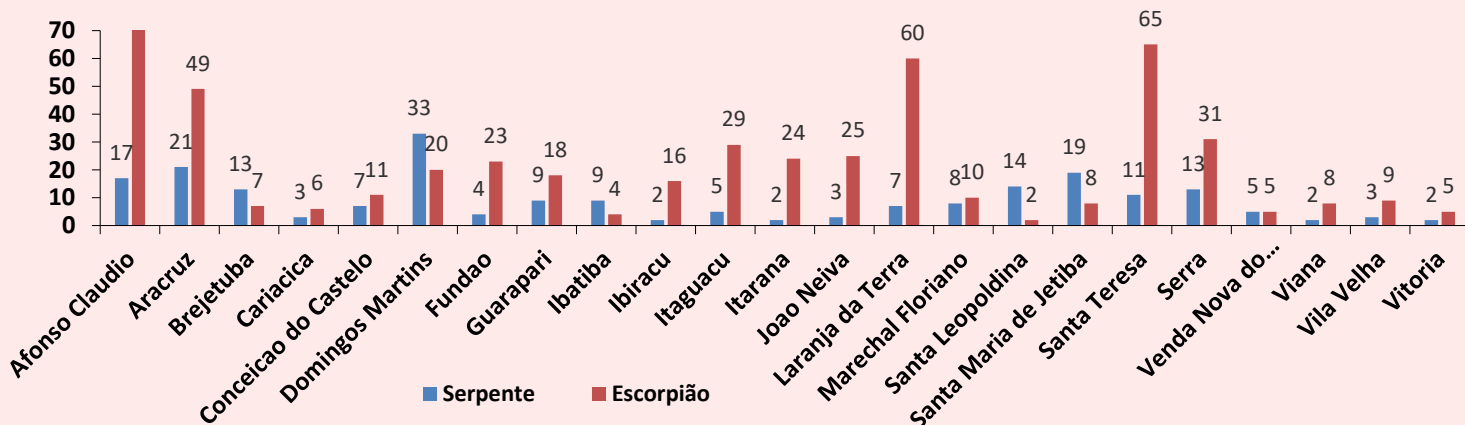

Pirâmide Etária dos Acidentes Causados por Serpente

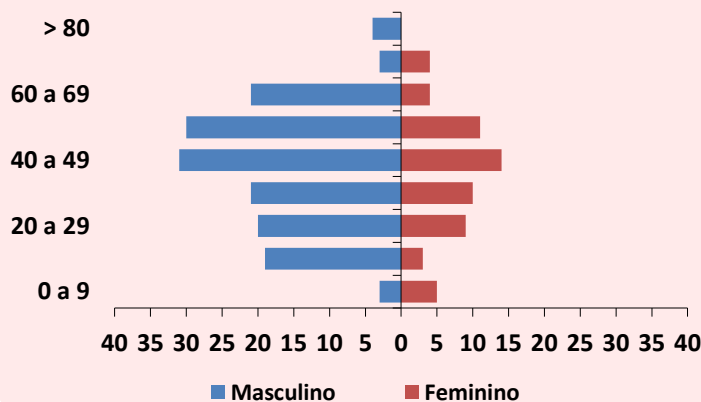

Pirâmide Etária dos Acidentes Causados por Escorpião

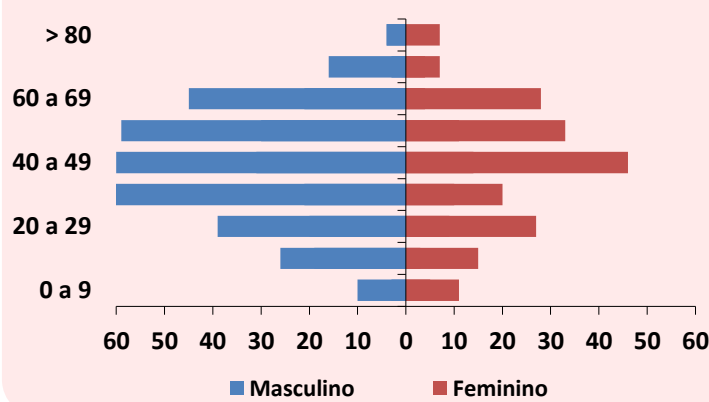

Acidente Relacionado ao Trabalho

Tipo de Animal	Ocupacional	%	Acidental	%	Ignorado	%	TOTAL
Serpente	105	49,5	103	48,6	4	1,9	212
Aranha	66	29,1	159	70,0	2	0,9	227
Escorpião	118	22,6	387	74,3	16	3,1	521
Lagarta	4	10,0	36	90,0	0	0,0	40
Abelha	16	13,4	99	83,2	4	3,4	119
Outros	23	14,2	136	84,0	3	1,9	162

Animais Peçonhentos

Boletim Epidemiológico Estadual



GOVERNO DO ESTADO DO ESPÍRITO SANTO
Secretaria de Saúde



SUPERINTENDÊNCIA REGIONAL DE SAÚDE METROPOLITANA | BOLETIM Nº 36/2024 – SEMANAS EPIDEMIOLÓGICAS 1 a 36

Distribuição das Notificações segundo a Classificação do Caso

Serpente

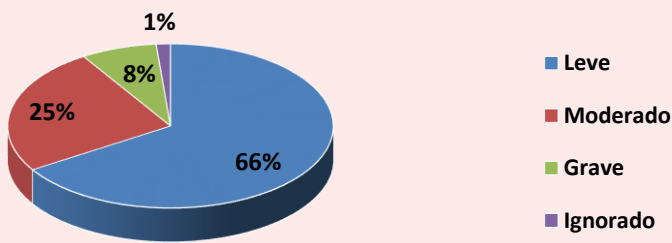

Escorpião

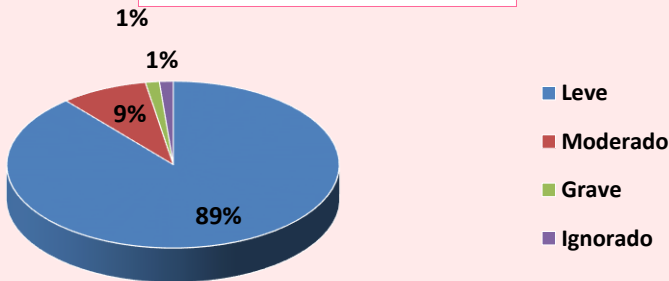

Óbitos



01 Óbito

Serpente
Laranjeira da Terra

Avaliação de Uso de Soroterapia conforme Protocolo de Atendimento do Ministério da Saúde

Acidente por *Bothrops*

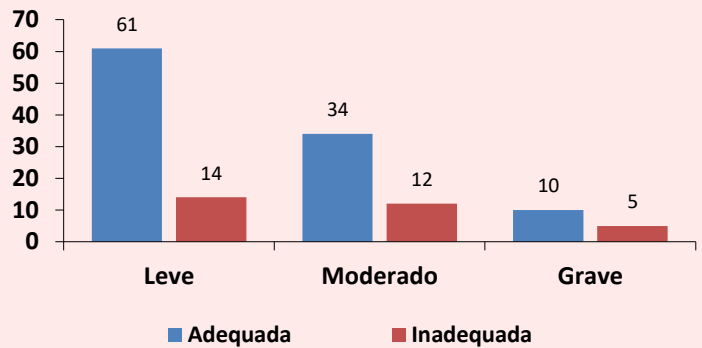

Acidente por Escorpião

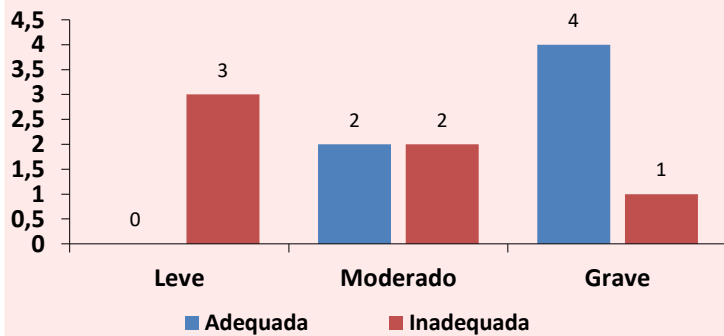

Acidente por *Phoneutria*

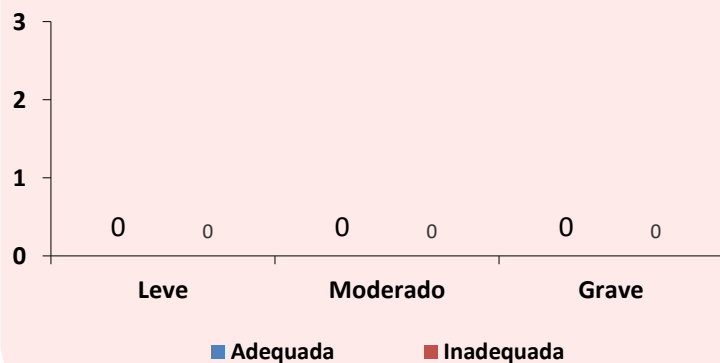

Animais Peçonhentos

Boletim Epidemiológico Estadual



GOVERNO DO ESTADO DO ESPÍRITO SANTO
Secretaria da Saúde







SUPERINTENDÊNCIA REGIONAL DE SAÚDE METROPOLITANA | BOLETIM Nº 36/2024 – SEMANAS EPIDEMIOLÓGICAS 1 a 36

MONITORAMENTO QUANTO AO CONSUMO DE SOROS ANTIVENENOS

Total de Ampolas de Soros Antivenenos Utilizadas (SE 36):

20

 Serpente	SAB 13	SABC 00	SABL 01	SAC 01	SAE 00
 Escorpião	SAEs 03	SAAr 00			
 Aranha	SAAr 02	SALox 00			
 Lagarta	SALon 00				

Total de Pessoas Atendidas:

05

CRIANÇA/ADOLESCENTE
(0 a 17 anos)



Sexo Masculino:
00

Sexo Feminino:
00

ADULTO
(18 a 59 anos)

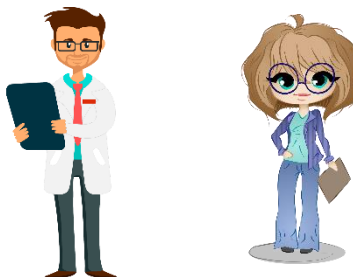

Sexo Masculino:
03

Sexo Feminino:
01

57 anos | 6 SAB

49 anos | 6 SAB

55 anos | 2 SAAr

29 anos | 1 SAB |
1 SABL | 1 SAC

IDOSO
(60 anos ou mais)



Sexo Masculino:
00

Sexo Feminino:
01

68 anos | 3 SAEs

Legenda: SAB (antibotrópico) / SABC (antibotrópico crotálico) / SABL (antibotrópico laquético) / SAC (anticrotálico) / SAE (antielapídico) / SAEs (antiescorpiônico) / SAAr (antiaracnídico) / SALox (antilooscélico) / SALon (antilonômico).

IMPORTANTE:

O Centro de Informação e Assistência Toxicológica do Espírito Santo (CIATox) é um serviço 24h de apoio aos profissionais de saúde e à população em geral em caso de acidentes com animais peçonhentos e intoxicações.

Em caso de acidente ligue para o CIATox pelo telefone 0800 283 9904.

Animais Peçonhentos

Boletim Epidemiológico Estadual

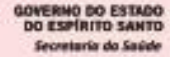

SUPERINTENDÊNCIA REGIONAL DE SAÚDE METROPOLITANA | BOLETIM Nº 36/2024 – SEMANAS EPIDEMIOLÓGICAS 1 a 36

Escorpiões no ES

O escorpião amarelo é o mais comum no território capixaba. Apresenta patas amarelas, tronco escuro, uma mancha escura e serrilha no fim da cauda. Embora menos frequente, o escorpião marrom também é encontrado no Espírito Santo. Tem tronco marrom e patas amareladas com manchas escuras e cauda marrom avermelhada.

Como se prevenir:

- Não guardar lixo, entulhos e materiais de construção;
- Tampar buracos em paredes, assoalhos, forros e rodapés;
- Usar telas, vedantes ou sacos de areia em portas, janelas e ralos;
- Manter limpos os locais próximos das casas, jardins, quintais, paióis e celeiros;
- Combater insetos, principalmente baratas e cupins, que servem de alimento para os escorpiões;
- Preservar animais que se alimentam de escorpiões, como seriemas, corujas, sapos, lagartixas, galinhas, macacos e quatis;
- Limpar terrenos baldios;
- Usar calçados e luvas nas atividades de jardinagem;
- Ter cuidado ao calçar sapatos e vestir roupas.



O que fazer em caso de acidente:

Limpar o local com água e sabão e levar a vítima ao serviço de saúde mais próximo para avaliação médica. Pode ser feito compressas mornas e analgésicos para alívio da dor. A dor no local da picada, mesmo se for intensa ou irradiada, não tem indicação de soroterapia.

O Centro de Atendimento Toxicológico da Sesa (Toxcen) também pode ser acionado pela população em geral ou profissionais da saúde por meio do telefone 0800 283 99 04. A ligação é gratuita e serviço funciona 24 horas por dia.

CURIOSIDADE

☘ Cobras venenosas

→ São aquelas que representam risco de acidentes, pela picada, e cujo veneno ocasiona diversos sintomas. Podem conduzir à morte ☠ caso não haja tratamento específico adequado. É importante que o tratamento seja rápido e realizado por profissionais de saúde qualificados, em unidades de atendimento médico especializadas. ⚕

(Imagens: Arquivo/Instituto Vital Brazil)



CONVITE

A Secretaria da Saúde (Sesa), por meio do Núcleo Especial de Prevenção de acidentes e intoxicações (NEPAIT), convida para capacitação “Controle e Captura de Escorpião”.

13 de setembro (sexta-feira), às 8h30.

Plataforma ZOOM

Público alvo: Agentes de Endemias, Biólogos, Médicos Veterinários e outros profissionais de Saúde.



<https://us02web.zoom.us/j/87489841768?pwd=qltZahXLbFB1wRdWUjPPG7q3tTBSCF.1>