

Animais Peçonhentos

Boletim Epidemiológico Estadual



GOVERNO DO ESTADO DO ESPÍRITO SANTO
Secretaria da Saúde



SUPERINTENDÊNCIA REGIONAL DE SAÚDE METROPOLITANA | BOLETIM Nº 49/2023 – SEMANAS EPIDEMIOLÓGICAS 1 a 49

Monitoramento dos Acidentes por Animais Peçonhentos

ESPÍRITO SANTO: 7300

REGIONAL METROPOLITANA: 1666



771

Escorpião



136

Abelha

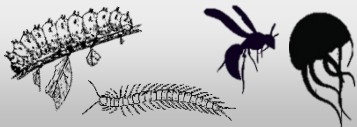

248

Outros



298

Aranha

Phoneutria: 79

Loxosceles: 11

Latrodectus: 01

Outra Aranha: 201



213

Serpente

Botrópico: 180

Crotálico: 00

Elapídico: 00

Laquético: 00

Não Peçonhenta: 33

Distribuição dos Casos de Acidentes por Serpente por Semana Epidemiológica (2022 - 2023)

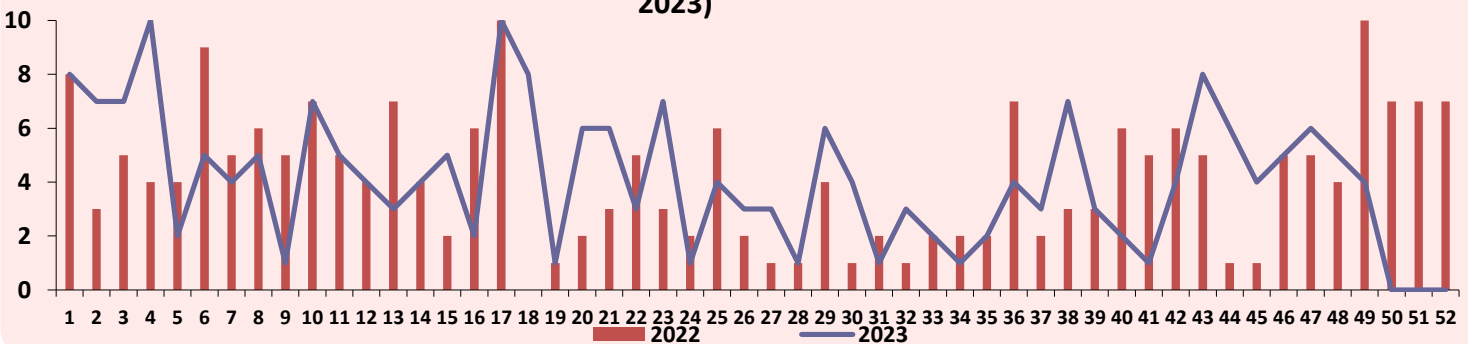

Distribuição dos Casos de Acidentes por Escorpião por Semana Epidemiológica (2022 - 2023)

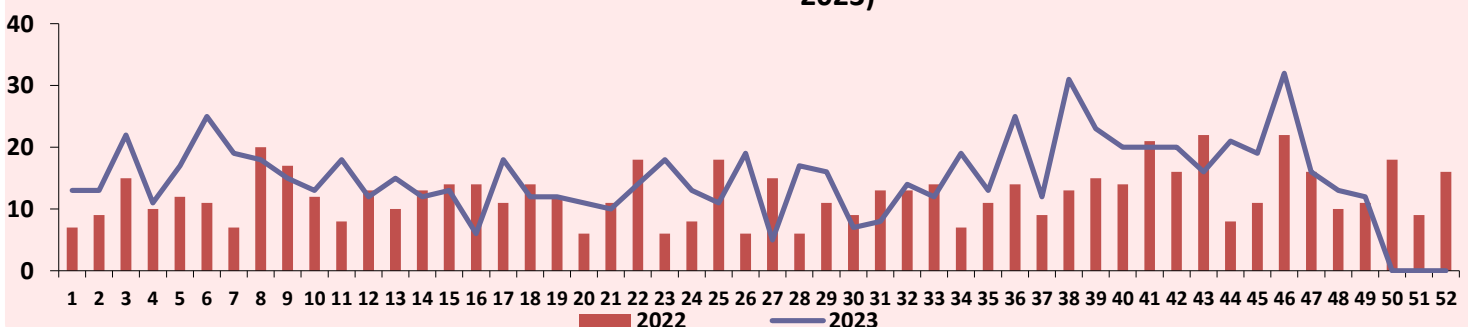

Animais Peçonhentos

Boletim Epidemiológico Estadual



GOVERNO DO ESTADO DO ESPÍRITO SANTO
Secretaria da Saúde



SUPERINTENDÊNCIA REGIONAL DE SAÚDE METROPOLITANA | BOLETIM Nº 49/2023 – SEMANAS EPIDEMIOLÓGICAS 1 a 49

Distribuição dos Casos de Acidentes por Serpente e Escorpião segundo o Município de Ocorrência

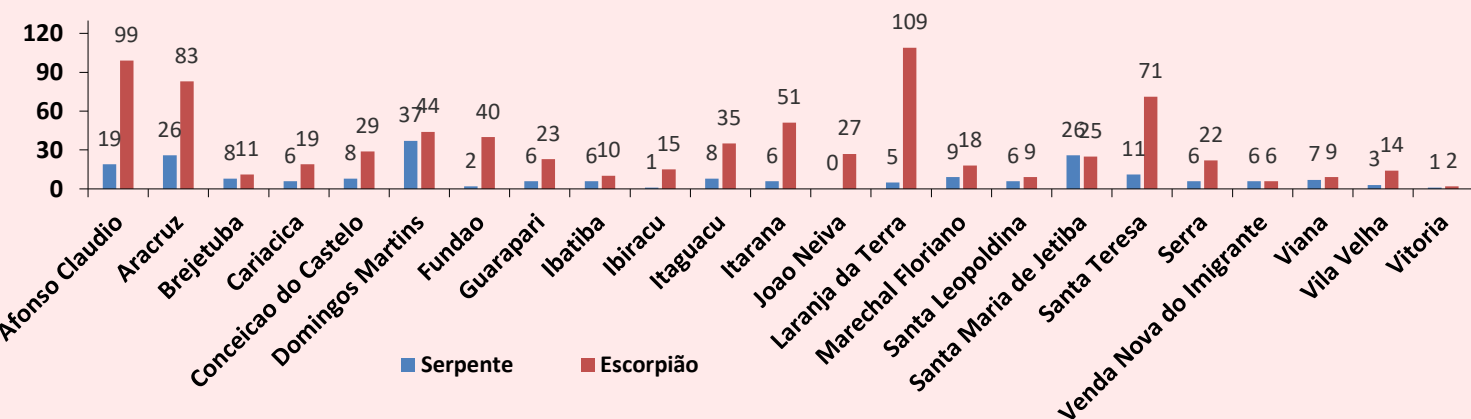

Pirâmide Etária dos Acidentes Causados por Serpente

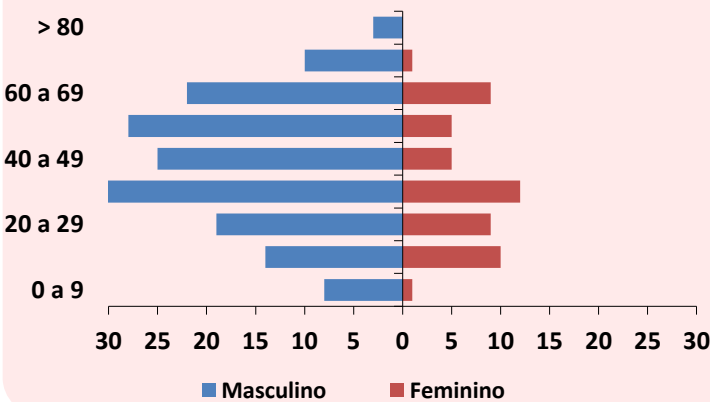

Pirâmide Etária dos Acidentes Causados por Escorpião

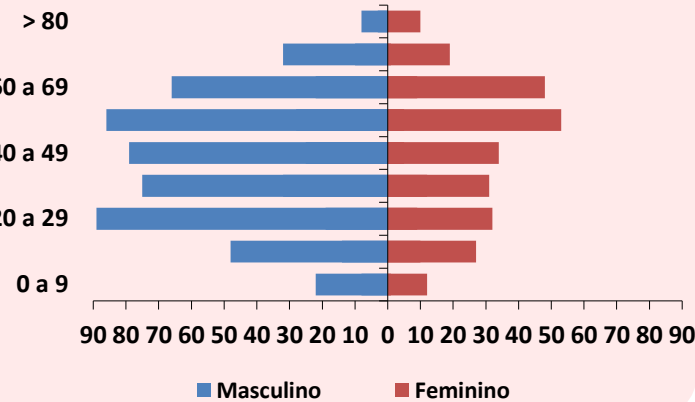

Acidente Relacionado ao Trabalho

Tipo de Animal	Ocupacional	%	Acidental	%	Ignorado	%	TOTAL
Serpente	75	35,2	127	59,6	11	5,2	213
Aranha	68	22,8	228	76,5	2	0,7	298
Escorpião	168	21,8	567	73,5	36	4,7	771
Lagarta	16	19,5	62	75,6	4	4,9	82
Abelha	19	14,0	113	83,1	4	2,9	136
Outros	27	16,3	136	81,9	3	1,8	166

Animais Peçonhentos

Boletim Epidemiológico Estadual



GOVERNO DO ESTADO DO ESPÍRITO SANTO
Secretaria da Saúde



SUPERINTENDÊNCIA REGIONAL DE SAÚDE METROPOLITANA | BOLETIM Nº 49/2023 – SEMANAS EPIDEMIOLÓGICAS 1 a 49

Distribuição das Notificações segundo a Classificação do Caso

Serpente

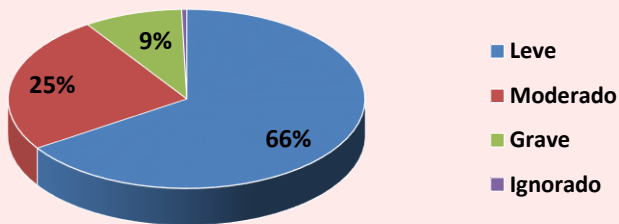

Escorpião

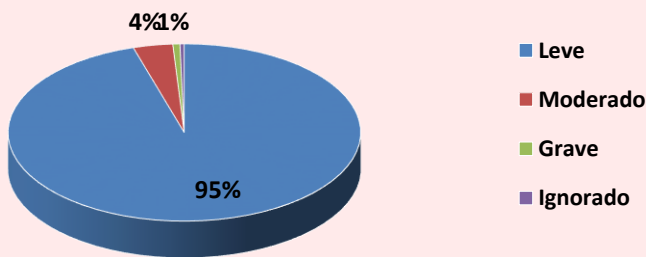

Óbitos

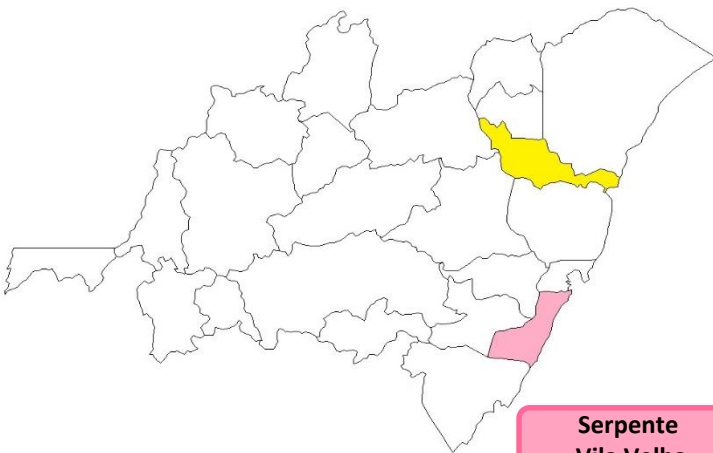

02 Óbito

Serpente
Vila Velha

Abelha
Fundão

Avaliação de Uso de Soroterapia conforme Protocolo de Atendimento do Ministério da Saúde

Acidente por *Bothrops*

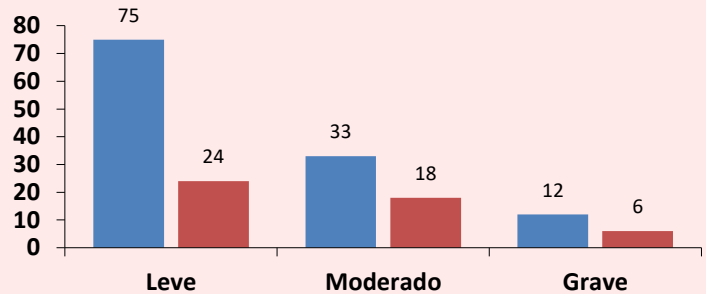

Acidente por Escorpião

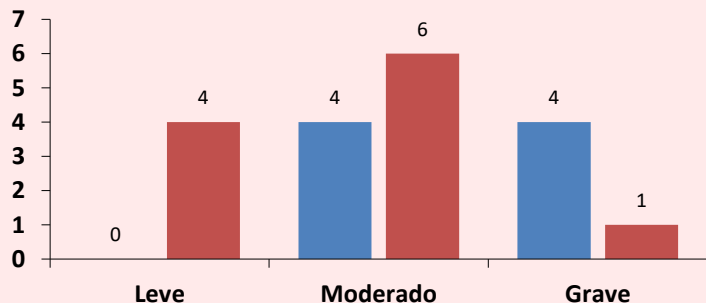

Acidente por *Phoneutria*

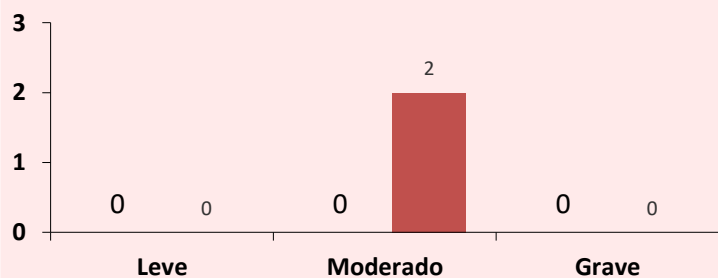

Adequada Inadequada

Animais Peçonhentos

Boletim Epidemiológico Estadual



GOVERNO DO ESTADO DO ESPÍRITO SANTO
Secretaria da Saúde







SUPERINTENDÊNCIA REGIONAL DE SAÚDE METROPOLITANA | BOLETIM Nº 49/2023 – SEMANAS EPIDEMIOLÓGICAS 1 a 49

MONITORAMENTO QUANTO AO CONSUMO DE SOROS ANTIVENENOS

Total de Ampolas de Soros Antivenenos Utilizadas (SE 49):

79

 Serpente	SAB 76	SABC 00	SABL 03	SAC 00	SAE 00
 Escorpião	SAEs 03	SAAr 00			
 Aranha	SAAr 00	SALox 00			
 Lagarta	SALon 00				

Total de Pessoas Atendidas:

05

CRIANÇA/ADOLESCENTE
(0 a 17 anos)



Sexo Masculino:
00

Sexo Feminino:
00

ADULTO
(18 a 59 anos)

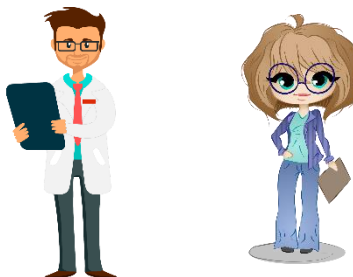

Sexo Masculino:
03

Sexo Feminino:
00

33 anos | 03 SAEs

53 anos | 12 SAB
| 12 SABC | 12
SABL

24 anos | 12 SAB

IDOSO
(60 anos ou mais)



Sexo Masculino:
01

Sexo Feminino:
01

74 anos | 16 SAB

64 anos | 12 SAB

Legenda: SAB (antibotrópico) / SABC (antibotrópico crotálico) / SABL (antibotrópico laquélico) / SAC (anticrotálico) / SAE (antielápídico) / SAEs (antiescorpiônico) / SAAr (antiaracnídico) / SALox (antilooscélico) / SALon (antilonômico).

IMPORTANTE:

O Centro de Informação e Assistência Toxicológica do Espírito Santo (CIATox) é um serviço 24h de apoio aos profissionais de saúde e à população em geral em caso de acidentes com animais peçonhentos e intoxicações.

Em caso de acidente ligue para o CIATox pelo telefone 0800 283 9904.

Animais Peçonhentos

Boletim Epidemiológico Estadual



GOVERNO DO ESTADO
DO ESPÍRITO SANTO
Secretaria de Saúde



SUPERINTENDÊNCIA REGIONAL DE SAÚDE METROPOLITANA | BOLETIM Nº 49/2023 – SEMANAS EPIDEMIOLÓGICAS 1 a 49

Escorpiões no ES

O escorpião amarelo é o mais comum no território capixaba. Apresenta patas amarelas, tronco escuro, uma mancha escura e serrilha no fim da cauda. Embora menos frequente, o escorpião marrom também é encontrado no Espírito Santo. Tem tronco marrom e patas amareladas com manchas escuras e cauda marrom avermelhada.

Como se prevenir:

- Não guardar lixo, entulhos e materiais de construção;
- Tampar buracos em paredes, assoalhos, forros e rodapés;
- Usar telas, vedantes ou sacos de areia em portas, janelas e ralos;
- Manter limpos os locais próximos das casas, jardins, quintais, paióis e celeiros;
- Combater insetos, principalmente baratas e cupins, que servem de alimento para os escorpiões;
- Preservar animais que se alimentam de escorpiões, como seriemas, corujas, sapos, lagartixas, galinhas, macacos e quatis;
- Limpar terrenos baldios;
- Usar calçados e luvas nas atividades de jardinagem;
- Ter cuidado ao calçar sapatos e vestir roupas.



O que fazer em caso de acidente:

Limpar o local com água e sabão e levar a vítima ao serviço de saúde mais próximo para avaliação médica. Pode ser feito compressas mornas e analgésicos para alívio da dor. A dor no local da picada, mesmo se for intensa ou irradiada, não tem indicação de soroterapia.

O Centro de Atendimento Toxicológico da Sesa (Toxcen) também pode ser acionado pela população em geral ou profissionais da saúde por meio do telefone 0800 283 99 04. A ligação é gratuita e serviço funciona 24 horas por dia.

CURIOSIDADE

☘ Cobras venenosas

→ São aquelas que representam risco de acidentes, pela picada, e cujo veneno ocasiona diversos sintomas. Podem conduzir à morte ☠ caso não haja tratamento específico adequado. É importante que o tratamento seja rápido e realizado por profissionais de saúde qualificados, em unidades de atendimento médico especializadas. 🏥

(Imagens: Arquivo/Instituto Vital Brazil)



Supervisão no serviço de soroterapia dos municípios de Venda Nova do Imigrante e Conceição do Castelo

